Versión Oficial de la Cámara (Páginas 10 y 11)

TIEMPO PARA SANTIAGO: algo nuboso
Temperatura máxima de ayer: 18,6 grados C., a las 15 horas 15 minutos; temperatura mínima: 5,4 grados C., a las 6 horas 10 minutos.
Apreciación general: nubosidad se espera para la zona norte, la que se disipará alrededor de mediodía. La región central experimentará una disminución de la nubosidad. El resto del país continuará con cielos claros, salvo algunos bancos de nieblas matinales en la zona sur.

LA NACION

AÑO XLIII — VIERNES 9 DE OCTUBRE DE 1959 — SANTIAGO DE CHILE — PRECIO: $ 50.— N.o 15.283

EDICION DE 16 PAGINAS

Crónica	Págs. 1 y 3	Provincias	Pág. 8
Comercio	2	Deportes	9 y 11
Política	4	Cámara	10 y 11
Redacción	5	Económicos	12 y 13
Cables	6	Hípica	13 y 14
Vida Social	7	Teatros	15
Gremios	8	Magazine	16

LEA HOY:

FECH: El aumento de abstencionismo entre los universitarios radicales, que se niegan a votar por los candidatos comunistas, causa preocupación entre los dirigentes de la lista de estos candidatos .... (Pág. 4)

SOCIALISTAS: Ayer se inauguró el XVIII Congreso Socialista en Valparaíso. El secretario general, Salomón Corbalán, estima que el Frente de Liberación Nacional del comunismo perdió su vigencia .... (Pág. 4)

PAN: El conflicto del pan de Arica ha vuelto a su punto de partida, convirtiéndose en un verdadero procedimiento "piloto" para la resolución de otros conflictos similares. (Pág. 2)

INSCRIPCIONES: Comunistas toman medidas para tratar de copar los Registros Electorales, aprovechando la indiferencia de los partidos democráticos. (Pág. 4)

ATLETISMO: Más de 200 atletas darán comienzo mañana al Campeonato Atlético Universitario-Militar en el Estadio Nacional .... (Pág. 11)

BOXEO: El promotor chileno Diógenes de la Fuente reveló anoche a LA NACION que se le había ofrecido una jira del actual campeón mundial pesado Ingemar Johansson, por nuestro país, en el mes de diciembre. (Pág. 9)

LUNIK III: El cohete cósmico soviético completó su vuelta alrededor de la Luna y ahora se aleja en el espacio. (Pág. 6)

ESTABILIZACION: Nuevas panaderías se incorporaron ayer a la Cadena de los Precios Bajos, para favorecer al consumidor .... (Pág. 2)

GRAN BRETAÑA:

Contundente derrota sufrieron socialistas

El Parlamento y el Gobierno ingleses seguirán siendo conservadores.— "Estamos muy contrariados", declaró Gaitskell, el jefe laborista.— Macmillan continúa de Jefe de Gobierno. Churchill entre los triunfadores

LONDRES, (VIERNES 9) (UPI).— (Por Josepch W. Grigg).— El Partido Conservador ganó hoy las elecciones parlamentarias británicas y, al parecer, por mayoría aplastante.

Poco antes de la una de la mañana del viernes, el jefe del Partido Laborista, Hugh Gaitskell, admitió la derrota.

"Naturalmente —dijo— estamos muy contrariados".

Harold Macmillan, el jefe del actual gobierno conservador, continuará por lo tanto en su cargo de Primer Ministro.

Gaitskell se presentó en dos cadenas de televisión para decir al país:

"En vista de los resultados, debo admitir que va a haber otro gobierno conservador. Debo admitir la victoria de nuestros adversarios."

El secretario del Partido Laborista, Morgan Phillips, pronosticó que los conservadores obtendrían una mayoría de 106 escaños en la nueva Cámara de Comunes, en vez de los 59 que tenían en la última.

La victoria conservadora significa también que MacMillan representará a Gran Bretaña en la Confrencia de Jefes de Gobierno de las Cuatro Grandes Potencias.

Con el de hoy, el Partido Conservador ha triunfado tres veces consecutivas, cosa que no había logrado partido político alguno en Gran Bretaña durante los 100 últimos años.

MacMillan, jefe del triunfo conservador

Al parecer los votantes se inclinaron del lado de los conservadores por causa de la prosperidad de que está gozando el país. Desecharon así otro experimento en socialismo.

Entre los que obtuvieron la victoria se encuentra Sir Winston Churchill, que cumplirá 85 años el mes próximo y a quien se considera el británico más grande de su tiempo.

Churchill fue reelegido por gran mayoría de votos en su Distrito de Essex, que le ha llevado al Parlamento nueve veces seguidas, contando ésta.

LONDRES, (Viernes 9).— (UPI).— Posición de los partidos a las 035 GMT.

(Obtiene la mayoría el partido que gana por lo menos 316 escaños de los 360 de la Cámara):

Partido, escaños obtenidos, cambios:

Conservador 204, 17 ganados; Laborista 180, 18 perdidos; Liberal 3, 1 ganado; Comunista (—); otros P. (—).

NOTA: La columna denominada "Cambios" muestra los ocurridos en relación con el último Parlamento).

LONDRES, (Viernes 9).— (UPI).— La votación en las elecciones generales británicas a las 0350 GMT:

Partido, votos obtenidos, porcentaje de total:

Conservador 8.402.277, 49.3; Laborista 7.664.787, 45.0; Liberal 872.859, 5.1; Comunista 824, 1; Otros 73.686, 5; Total: 17.034.433.

VOLO CALDERA: 5 HERIDOS.— Obreros de la fundición Sami reparan los daños causados por la explosión de una caldera, ocurrida ayer, y que causó lesiones y quemaduras a cinco obreros. Los perjuicios en el establecimiento fueron calculados en diez millones de pesos. El estruendo quebró los vidrios a cinco cuadras a la redonda. (Información en página 3.)

Reloj atómico va al espacio a confirmar teoría de Einstein

Será enviado por los norteamericanos

WASHINGTON.— Los hombres de ciencia de los Estados Unidos proyectan enviar al espacio un reloj atómico para confirmar la teoría de la relatividad del Dr. Albert Einstein. El Dr. Harold Lyons, inventor del reloj atómico y actualmente a cargo del proyecto, dice que debe estar listo en unos dos años. Este reloj atómico será colocado en un satélite que quedará en orbita alrededor de la Tierra a una velocidad de unos 28.900 kilómetros por hora.

En vez de contar el "tic-tac" del péndulo en un reloj, los científicos calculan la hora contando el número de vibraciones de los átomos del reloj. Estas vibraciones, que alcanzan a miles de millones por segundo, deben ser contadas electrónicamente. El resultado es una regulación absolutamente precisa del tiempo. El Dr. Lyons dice que el reloj atómico será "tan exacto que no se adelantará ni atrasará un segundo en mil años".

Si los hombres de ciencia logran colocar en el espacio un reloj atómico, dicen que esperan que las vibraciones del reloj atómico puedan suministrar la comprobación más cabal de la teoría de Einstein, esto es, que el tiempo es relativo y que está influenciado por el movimiento y por una de las potencias elementales de la naturaleza, que es la fuerza de gravedad. La hora que marca el reloj atómico en el espacio será transmitida por radio a una estación receptora terrestre. Aquí se podrá comparar la hora que marca el reloj en el espacio con la que marca otro reloj exactamente igual en la Tierra. Cualquiera diferencia será entonces verificada con las diferencias que predice la teoría de Einstein.

INGENIEROS ARGENTINOS EN POBLACION SAN GREGORIO.— En la tarde de ayer los ingenieros argentinos que se encuentran en nuestro país para estudiar la experiencia de construcción de habitaciones en Chile, y transmitir los planes y estudios que han llevado a término en su patria, visitaron la Población San Gregorio, acompañados de funcionarios de la Corporación de la Vivienda y altos personeros de EXICO, entidad que agrupa a los grandes productores de materiales de construcción, que tienen a su cargo la organización de los encuentros de mesa redonda de los especialistas de ambos países y la atención de los visitantes. En el grabado, el presidente de la delegación argentina, ingeniero señor Carlos Loza Colomer, departe con los alegres y pequeños habitantes de la Población San Gregorio, hijos de los obreros que han construído o están levantando su casa propia.

EN MADRID:

Embajadores de Chile y Argentina presentaron credenciales juntos

MADRID, 8.— (UPI).— En el Palacio Nacional se efectuaron esta mañana las ceremonias de presentación de cartas credenciales, al Jefe del Estado, generalísimo Franco, del general Héctor D. Andrea y don Sergio Fernández Larrain, Embajadores Extraordinarios y Plenipotenciarios de la República Argentina y Chile, respectivamente.

Ambos llegaron a palacio en las antiguas carrozas reales, escoltados por el escuadrón de la casa militar. Penetraron por la Plaza de la Armería, donde formaban fuerzas del Regimiento de la Guardia del Jefe del Estado, con banda de música. La banda militar interpretó los himnos de la Argentina y Chile.

Al pie de la escalera, los Embajadores fueron recibidos por el alto personal de la casa civil y jefes de protocolo del Ministerio de Asuntos Exteriores.

El séquito del Embajador de la Argentina lo formaban el Agregado Aeronáutico, comodoro Miguel Julio Costa, y el Agregado Militar, teniente coronel Tomás E. Sánchez de Bustamante.

El Embajador de Chile iba acompañado por el Ministro Consejero, Alvaro Droguett del Fierro, consejero Ramón L. Rodríguez y el primer secretario Luis A. Castellón.

Francia condecoró al Profesor H. Orrego Puelma

Ayer fue condecorado con la Legión de Honor, en el Grado de Oficial, en una ceremonia realizada en la Embajada de Francia, el Dr. Héctor Orrego Puelma, catedrático de la Escuela de Medicina de la Universidad de Chile y Director de la Escuela de Graduados de la misma Facultad.

ENAP PRODUCIRA GASOLINA PARA LA AVIACION

VALPARAISO.— La ENAP (Empresa Nacional de Petróleos) producirá bencina de aviación y duplicará su producción actual. Las ampliaciones que se están haciendo a la planta para poder cumplir estas finalidades estarán listas a fines del presente año o durante el mes de enero próximo.

Esta ampliación permitirá a la ENAP atender las crecientes necesidades del consumo interno del país y elaborar nuevos tipos de gasolinas y subproductos. Las obras las ejecuta la firma Sigma y Dorso S. A. en combinación con The M. W. Kellog Co. de Estados Unidos.

El rendimiento de la planta aumentará de 20.000 barriles diarios a 44.000 barriles, o sea, de 3.200 metros cúbicos a 7 mil metros cúbicos.

Simultáneamente con la ampliación de las unidades de refinación se ha aumentado el número y capacidad de los estanques de almacenamiento de petróleo crudo y productos refinados.

SORTEO DE TURISMO GRATUITO.— La niñita María Teresa Engberg, en los momentos en que extrae el cupón que favoreció al señor Félix Helguero León, de la Subsecretaría de Aviación, con un fin de semana gratis en el Hotel Alcázar, de Cartagena. Esta persona también resultó favorecida con un pasaje gratis a ese balneario, donado por la Empresa Pullman Bus, cuyo propietario es el señor Fernando Robles del Río. En el grabado, aparecen redactores de este diario y público que presenció el acto. En información aparte va la nómina de los otros cupones premiados.

AYER SE HIZO EL PRIMER SORTEO.-

Week-end de LA NACION para seis personas

En presencia del Subdirector de LA NACION, señor Daniel Prieto, otros funcionarios de la empresa y público, se efectuó a las 18 horas de ayer, en la forma anunciada, el primer Sorteo de Turismo Gratuito a Cartagena.

Del enorme interés que este ofrecimiento —hecho por nuestro diario en combinación con el Comité de Vecinos Pro Adelanto de Cartagena— han despertado entre los lectores, dan testimonio los miles de cupones recibidos. La misión de extraer el azar uno a uno los cupones que resultarían favorecidos, estuvo a cargo de la simpática chiquitina María Teresa Engberg. Junto con anunciarse el nombre de un favorecido por la suerte, se sorteaba entre los seis establecimientos que brindarán su mejor acogida a los viajeros, aquel que correspondería al cupón premiado.

El sorteo, ceñido a las formalidades de rigor, dio los siguientes resultados:

1.o JUAN RIFFO MERCADO, Abadía 204, Las Condes; 2.o MARIO FIGUEROA HERNANDEZ, Catedral 4758; 3.o NATALIA SANCHEZ CORONADO, José Ramón Gutiérrez 275, 3er. piso, Depto. 3; 4.o GUILLERMO RAMIREZ GARRIDO, Teatinos 384; 5.o OTILIA MONTECINOS M., Dolores 1868; y 6.o FELIX HELGUERO LEON, Subsecretaría de Aviación.

El orden de los establecimientos que corresponderán a los cupones premiados es el siguiente: Al N.o 1, Hotel Palace; al N.o 2, Residencial San Ramón; al N.o 3, Residencial García Moreno; al N.o 4, Hotel Continental; al N.o 5, Hotel Mar Azul, y al N.o 6, Hotel Alcázar. Asimismo, este último tiene derecho a dos pasajes ofrecidos por la Empresa Pullmann Buses Santiago-Cartagena.

Las personas favorecidas en este primer sorteo podrán pasar a retirar las órdenes correspondientes a la Sección Provincias, tercer piso, entre las 11 y 12.30 horas, o entre las 15 y 20 horas de hoy.

A PETICION DE AMUNATEGUI.-

RETIRADA REFORMA ELECTORAL DEL CONGRESO NACIONAL

Acuerdos del Consejo de Gabinete

De acuerdo con instrucciones del Presidente de la República, adoptadas en el Consejo de Gabinete, se envió en la tarde de ayer sendos oficios a ambas ramas del Congreso Nacional, para retirar de la convocatoria el proyecto de Ley sobre Reforma Electoral.

El Consejo de Gabinete de hoy, que duró ¾ de hora y empezó a las 11.30 horas, contó con la asistencia del Primer Mandatario y de todos los Ministros de Estado, con excepción de Julio Philippi, de Tierras, quien estaba en la Comisión de Agricultura de la Cámara de Diputados, donde se trataba el proyecto de Ley de división de tierras magallánicas.

El Dr. Sótero del Río, de Interior, señaló que el Senador Gregorio Amunátegui había solicitado el retiro de la Convocatoria del proyecto de Reforma Electoral.

Saelzer, de Agricultura, dijo que la Fundación Rockefeller, había destinado la suma de 400 mil dólares para cubrir los gastos de un programa cooperativo con el Ministerio a su cargo. La suma será destinada a investigaciones en las estaciones experimentales de Santiago, Chillán y Temuco. El Presidente Alessandri se mostró complacido y dio instrucciones al Ministro Saelzer para que, en nombre del Ejecutivo, agradeciera la iniciativa de la Fundación Rockefeller.

Se destinarán diez millones de pesos para iniciar la reconstrucción del internado de la Congregación Religiosa de Santa Cruz, perdido en un incendio, que mantiene setecientos alumnos. La petición fue hecha por intermedio del Ministro Saelzer, a lo que su colega de Educación, Francisco Cereceda, señaló que disponía de la cantidad señalada. El Presidente de la República dio instrucciones al Ministro de Finanzas para que en el presupuesto del próximo año se consulten fondos para esa obra.

Gomien, de Trabajo, informó de que había acuerdo de ambas partes para designar a Víctor García como mediador en el conflicto de Sewell.

Roberto Vergara informó que se habían producido bajas en varios artículos de consumo, lo que era favorable para los planes de estabilización. El Jefe del Estado le pidió un estudio sobre los precios de venta de los artículos industriales en los últimos cinco años. Agregó que su impresión era de que ellos habían subido en un porcentaje superior al alza del costo de la vida.

Optimismo en el conflicto del cobre

Mediador ya está en funciones

Ayer comenzó a actuar oficialmente en la solución de la huelga del mineral de cobre de El Teniente, el abogado Víctor García G., aceptado por los obreros y la Braden Copper Co., como mediador.

Interrogado ayer por los periodistas, García se abstuvo de hacer conjeturas o vaticinios, limitándose a informar que había comenzado a estudiar la posición de ambas partes, ratificando que las conversaciones se efectuarán tanto en Santiago como en Rancagua.

Impresiones recogidas entre personeros extraoficiales, son optimistas en cuanto a que la solución del conflicto se logrará a breve plazo.

Por otra parte, hubo una reunión al mediodía, entre los Ministros del Interior y del Trabajo, Dr. Sótero del Río y Eduardo Gomien, respectivamente; el Subsecretario de esta última Cartera, Pedro Montero, y el mediador, abogado Víctor García.

IANSA cumplirá compromisos con los remolacheros

La gerencia de la Industria Azucarera Nacional entregó ayer una declaración en la que manifiesta que cumplirá sus compromisos con los productores de remolacha. Se ha estudiado, también, un sistema de créditos con los agricultores.— (Información, página 2)

Mañana se inaugura 89a. Exposición de Animales

Asistirán el Presidente Alessandri y Ministros de Estado.— Delegaciones de Argentina y Uruguay

Con asistencia del Presidente de la República, Ministros de Estado, funcionarios del Gobierno y delegaciones extranjeras, será inaugurada mañana, a las 15.30 horas, en la Quinta Normal, la 89a. Exposición de Animales que organiza la Sociedad Nacional de Agricultura.

El presidente de la Sociedad Nacional de Agricultura, señor Guillermo Noguera, pronunciará un discurso para inaugurar el tradicional torneo, y el Ministro de Agricultura responderá a nombre del Gobierno.

Se realizará después, como de costumbre, el desfile del ganado premiado y se entregarán las recompensas a sus criadores. Habrá luego un programa, tradicional en estas exposiciones, en el que participarán expertos jinetes en variadas pruebas.

DELEGACIONES EXTRANJERAS

A las 16.30 horas de ayer llegó procedente de Buenos Aires la delegación de la Sociedad Rural Argentina, que preside el señor Juan María Mathet, y que integran los señores Juan Benito Legaren y Emilio de Alzaga.

Asistirá también una delegación de agricultores uruguayos, cuya nómina no había sido dada a conocer hasta ayer.

MINISTRO DE AGRICULTURA DE ARGENTINA

A las 12.30 horas de hoy llegará a Los Cerrillos el Ministro de Agricultura de Argentina, señor Ernesto Malacorto, quien fue especialmente invitado por la Sociedad Nacional de Agricultura.

El Secretario de Estado argentino será esperado en Los Cerrillos por el Ministro de Agricultura, señor Jorge Saelzer, y el Subjefe del Protocolo de la Cancillería, señor Joaquín Aurelio Fernández.

El Ministro argentino asistirá el domingo a un almuerzo que le ofrecerán representantes de la agricultura chilena en el Club Hípico, y el martes, a una manifestación ofrecida por el Ministro señor Saelzer.

INFORMACIONES COMERCIALES

PROPORCIONADAS POR JARAS Y SOTTA Y CIA., CORREDORES DE LA BOLSA DE COMERCIO, NUEVA YORK 61, FONOS 82995-98, CASILLA 1610

EL MERCADO BURSATIL

El Mercado de Valores en el día de ayer, estuvo de regular actividad, y sus precios que empezaron flojos, afirmaron en la segunda rueda, notándose mucho más interés por comprar. El oro, se transó muy poco y su precio subió 50 puntos.

Se transaron: 4.600 oro, 29.874.400 bonos, 604.881 acciones.

Los mejores conformes se obtuvieron en: Banco de Chile, Cía. Industrial, Copec, Farmo Química, Loza de Penco, Lucchetti, Cartones, Renta, Tattersall, Vapores, CIC, Madeco y Mademsa.

Al cierre la tendencia era sostenida.

PRECIOS AL CIERRE

EN SANTIAGO

Oro Físico, 23.050

BONOS

D. Interna 7-1, 84 c
Garantía 7-1, 84 c
Paviment. 7-1, 84 c
Mun. Stgo. 8-1, 49 t
Caja 6 3|4, 49 t
Hip. Ch. 6-1, 41 c
Hip. Ch. 10-6, 75 c
Bco. Est. 10-76, t
Tarapacá CH|A, 3a. serie, 500 t

BANCARIAS

Central, 30.000 v
Concepción, 125 t
Crédito, 355 c
Chile, 3.790 t
Edwards, 550 t
Español, 300 t
Hipotecario, 650 t
Israelita, 380 c
Hip. Valpso. 175 c
Nac. del Tra., 118 t
Osorno, 240 t
Panamericano, 85 v
S. Americano, 595 t

MINERAS

Aucanquilcha, 86 t
Carahue, 7 1|2 t
Condoriaco, 6 c
Disputada, 410 t
Huanillos, 24 t
Lota, 100 v
Manganesos, 2.200 c
Merceditas, 24 t
Ocurí, 800 t
P. de Lobos, 66 t
Tamaya, 105 c
Totoral, 360 t

AGRICOLAS Y GANADERAS

Colcura, 175 t
G. Grande, 1.010 v
L. Blanca, 2.680 t
Rupanco, 780 t
T. del Fuego, 965 t
Viña C. Toro, 210 v

SALITRERAS

A. Lautaro "C", 740 v
Iquique Port., 150 v
Tarapacá, 160 v

TEXTILES

Caupolicán, 44 t
Chiteco, 60 c
P. Bellavista, 69 v
P. Concepción, 25 t
P. de Tomé, 143 t
Rayonhil, 20 1|2 t
Sadylán "B" 18 c
Tejidos Salto, 65 c
Textil Viña, 33 t
Yarur, 390 t

INDUSTRIALES VARIAS

A. Graham, 80 v
Arrocera EGA, 162 t
BIMA, 85 v
Carozzi, 154 v
C. Melón, 820 c
Cervecerías, 648 c
Cola, 125 t
Colorantes, 200 t
Cía. Industrial, 62 1|2
Cía. Inds., 62 1|2 t
Copec, 325 t
Cristalerías Ch. 82 t
Chiprodal, 87 c
Electri. Ind., 125 t
Estab. Educ., 95 c
F. Química, 106 t
Fer. Reg. Ranc. 150 t
Fertilizantes, 65 t
Gas de Stgo., 160 t
Implatex, 130 c
Ind. Bellavista, 60 t
Inds. Varias, 120 t
Insa, 378 t
Interoceánica, 68 v
La Rural, 140 t
Loza de Penco, 58 t
Luchetti, 70 t
M. S. Cristóbal, 48 v
M. P. Vergar. 28 1|2 t
N. Arauco, 100 v
Nieto y Cía. 90 c
P. y Cart., 720 c
Perlina, 50 t
P. Iquique, 13 1|2 v
Pizarreño, 500 v
Polpaico, 415 t
Refractarios, 47 t
R. Urbana, 235 v
Ruddoff, 19 c
S. Benard, 190 t
Sanitas, 120 tp.
Tattersall, 150 c
Teléfonos, 170 t
Vapores, 650 c
Vidrios Pls., 340 c
Volcán, 98 t

METALURGICAS

Ast. Habas, 120 v
CAP, 335 c
CIC, 110 t
C. Cerrillos, 43 t
E. Metalúrg., 290 t
FENSA, 23 1|4 t
Indac, 89 t
Madeco, 175 t
Mademsa, 125 t

SEGUROS

Antártida, 100 c
Ch. Cons Vida, 810 t
Inst. Aseg. Ind., 105 c
Lloyd de Chile "A" 340 c

EN VALPARAISO

Oro, 23.000 t
Chile, 3.800 t
Crédito, 345 c
Edwards, 550 t
Español, 300 v
Hip. Valpso., 175 c
Osorno, 240 c
Sud Americano, 605 t
Italiano, 197 c
Carmen, 1 1|2 c
Huanillos, 23 t
Merceditas, 23 t
Ocurí, 890 v
P. de Lobos, 67 c. px
Tamaya, 107 c
Lota, 98 t
Schwager, 650 t
Ast. Habas, 120 v
Envases, 22 1|4 t
Fensa, 23 c
Indac, 90 v
Madeco, 175 t
Mademsa, 121 c
Arauco 98 v
Coronel, 365 c
Interoc., 67 v
Vapores, 645 c
Bima, 85 c
Carozzi, 154 v
Cem. Melón, 820 c
Cer. Unidas, 645 c
Cicoma, 55 c
Codina 1.380 c
Cola, 125 c
Copec, 324 v
Chilectro, 210 v
Cristales, 83 c
F. Química 107 v
Gas Santiago, 165 t
Gas Valparaíso, 69 c
Hucke, 315 c
Industrial, 62 c
Loza de Penco, 57 c
Lucchetti, 70 v
Papel y C., 712 t
Polpaico, 412 t
Ref. Viña, 570 v
Refractarios, 46 t
Sporting, 510.000 c
Saavedra B., 195 v
Vidrios, 345 t
Bellavista, 67 t
Flap, 50 v
Sedamar, 35 c
Tex. Viña, 33 c
Tomé, 142 t
Yarur, 390 c
Colcura, 190 v
Fuego, 960 t
Laguna Bca., 2.700 t
Ventanas, 226 t.
Anglo L., 750 n
Iquique, 145 c
Iquique Port, 149 t

£ Por Tonelada - Precio del Cobre en Londres - Toneladas Largas

PRIMERA RUEDA		SEGUNDA RUEDA
£ 232. 5.0 Comp. . .	Disponible	£ 232.15.0 Comp.
" 232.10.0 Vend . .		" 233. 5.0 Vend.
" 0.10.0 ALZA . .	Fluctuación . . .	" 0.10.0 ALZA.
" 232. 5.0 Comp. . .	A 90 días	" 233. 0.0 Comp.
" 232.10.0 Vend. . .		" 233. 5.0 Vend.
" 1. 5.0 ALZA . .	Fluctuación . . .	" 0.15.0 ALZA.
SOSTENIDA . . .	Tendencia	SOSTENIDA.
3.200 Ton. Largas.	Ventas	1.100 Ton. Largas.

SOCIEDADES ANONIMAS

Segs. La Estrella (Div. N.o 53), octubre 9 a octubre 18, neto $ 7.38, octubre 10 en Agustinas N.o 1137; Segs. La Marítima (Dif. V. Bienes), octubre 9 a octubre 18, neto $ 8, octubre 19 en Agustinas N.o 1137; Segs. La Indust. (Dif. V. V. Mob.), octubre 9 a octubre 18, neto $ 10, octubre 19 en Agustinas N.o 1137; Segs. La Industrial, octubre 9 a octubre 18, neto $ 4.10, octubre 19 en Agustinas ó.o 1137; Banco Edwards (Div. Prov.), octubre 13 a octubre 19, neto $ 4.10, octubre 20, en sus oficinas; Segs. Carreta (Dif. V. V. Mob.), octubre 13 a octubre 20, neto $ 20, octubre 21 en Agustinas N.o 1136; Segs. Chile (Dif. V. Bienes), octubre 12 a octubre 21, neto $ 15, octubre 22 en Agustinas N.o 1137; Segs. Defensa (Dif. V. Bienes), octubre 12 a octubre 21, neto $ 3, octubre 22 en Agustinas N.o 1137; Interamericana (Div. Prov. N.o 49), octubre 10 a octubre 19, neto $ 1.23, octubre 23 en Banco Londres; CIC (Div. Prov. N.o 138), octubre 10 a octubre 19, neto $ 2.05, octubre 23 en Banco Londres; Vestex (Div. Prov. N.o 26), octubre 13 a octubre 23, neto $ 6.50, octubre 24 en Banco de Chile; Tattersall (Div. Prov. N.o 108), octubre 14 a octubre 24, neto $ 4.10, octubre 26 en Moneda N.o 1020; Pizarreño (Dif. final N.o 66), octubre 12 a octubre 30, neto $ 8, noviembre 2 en Pdte. Ríos N.o 6; Gente Grande, octubre 7 a octubre 21, neto $ 30, en Banco Londres; Inmobiliaria Las Condes, octubre 10 a octubre 15, junta ordinaria, octubre 15 por memoria y balance; Saavedra Benard, octubre 9 a octubre 15, junta ordinaria, octubre 15 por memoria y balance; Molinera Koster, octubre 10 a octubre 16, junta extraordinaria, octubre 16, tratar aumento de capital; Gas de Concepción, octubre 15 a octubre 23, junta extraordinaria, octubre 23, modificación de estatutos Condoriaco, octubre 20 a octubre 26, junta extraordinaria, octubre 26, tratar aumento de capital.

CAP: octubre 11 a octubre 15.

Se comunica a los Acctas. Serie "D", que a partir del 16 del presente, la oficina del Banco Sud Americano en Santiago, pagará el interés del 5 por ciento, correspondiente a estas accs., por el ejercicio 1958-1959.

PIZARREÑO: octubre 12 a octubre 30. Emisión de 290.458 accs. 1x27.231.376 liberada de $ 220 v|n.

MOLINERA ESTRELLA: octubre 13 a octubre 22. Emisión de 520.000 accs. 1.0833x1 liberada de $ 250 v|n.

FARMO QUIMICA: octubre 13 a octubre 24. Emisión de 4.000.000 de accs. 1x4.4 pagadas a $ 50. Los Acctas. que deseen suscribir todas o parte de las accs., que les corresponde en esta emisión, deberán hacerla antes del 24 de noviembre de 1959, mediante el pago al contado del valor de suscripción de dichas accs. El pago podrá hacerse directamente en las oficinas de la Sociedad, Santo Domingo 1509. Emisión de 4.000.000 de accs. 1x4,4 liberada de $ 50 v|n. Con cargo a la Capitalización del Fondo de Eventualidades.

LUCCHETTI: octubre 17 a noviembre 2. Emisión de 6.000.000 de accs. 1x2 liberada de $ 50 v|n. y emisión de 6.000.000 de accs. 1x2 pagadas a $ 50 en dinero efectivo. La suscripción se atenderá en las oficinas de la Sociedad. Avenida Vicuña Mackenna 2600. Las accs. liberadas y pagadas gozarán de los mismos derechos.

CAMBIOS

Moneda	Comprador	Vendedor
Dólar Ch. . .	1.049.—	1.053.—
Dólar B. . .	1.054.—	1.060.—
Nacional B. .	12.80	13.20
Soles P. . .	37.—	39.—
Bolivianos . .	0.07	0.11
Uruguayos . .	95.—	105.—
Cruzeiros . .	6.20	7.20
Libras E. . .	2.940.—	2.970.—
Francos S. . .	242.50	245.—
Liras . . .		1 '2
Francos F. . .		2.20
Pesetas . . .		18.20

AMPLIACIONES ELECTRICAS.— A colaborar en los estudios de ampliación de servicios que proyecta la Compañía Chilena de Electricidad llegó a Santiago el ingeniero de la American and Foreign Power Co., señor Charles W. Oriel. En el grabado aparece a su llegada, cuando es saludado por los jefes de la Compañía, Andrés Pach, ingeniero-jefe, y Carlos Heusser, gerente de relaciones públicas.

SE INVESTIGARA DENUNCIA FORMULADA POR MINORISTAS

"Efectivamente, se han recibido algunas comunicaciones en el sentido de que los grandes distribuidores otorgan diversos márgenes de utilidad a los comerciantes minoristas, según el volumen de la compra efectuada", manifestó el Ministro de Finanzas, Roberto Vergara, respondiendo a una pregunta en rueda de periodistas.

Estas denuncias del comercio detallista se investigarán, agregó el Ministro. Según ellas, mientras más pequeña es la compra, debido a que el comerciante es de pocos recursos, menos utilidades se le darían, en otras palabras, a los más chicos se les vendería más caro.

Normalidad en sus faenas agrícolas pide la IANSA a los productores

La empresa dará estricto cumplimiento a los compromisos contraídos.— Mantendrá los anticipos a los remolacheros

La Industria Azucarera Nacional S.A., ha entregado la siguiente declaración, por intermedio de la Dirección de Informaciones del Estado:

"Ante los rumores que tendenciosamente se han hecho circular, especialmente entre los agricultores remolacheros, acerca de la situación de la Industria Azucarera Nacional S.A., la gerencia de la empresa declara:

1.o) IANSA cumplirá los contratos que ha suscrito con los agricultores para el abastecimiento de remolacha de sus plantas.

Es falso atribuir al Presidente de la República el propósito de revisar unilateralmente las condiciones pactadas en dichos contratos, por cuanto en la declaración que S.E. hizo al país acerca de la situación de esta industria, fue explícito para manifestar que, sobre la base de los antecedentes que se le habían suministrado, era necesario buscar de común acuerdo con los agricultores una solución al problema planteado.

Es obvio que si no se producía ese acuerdo se corría el riesgo de que IANSA no tuviese de hecho los recursos económicos necesarios para pagar los precios convenidos.

2.o) IANSA ha reglamentado los anticipos a los agricultores en la siguiente forma:

a) Se mantiene el anticipo de $ 45.000 por hectárea y el crédito para semillas y abonos, según lo establecido en el contrato;

b) Los anticipos extraordinarios podrán ser otorgados, previa aprobación del Directorio y hasta un monto equivalente al 60 por ciento del total de la cosecha estimada.

3.o) Se ha establecido por el Banco del Estado una forma de operar, que no afecta los márgenes de crédito de los agricultores remolacheros en el sentido de que las prórrogas por fianzas de anticipos en abonos y dinero por la cosecha pasada, se carguen directamente sobre el margen de la industria y no sobre el de los proveedores. El Banco del Estado está dando las instrucciones pertinentes a todas sus Agencias en las zonas en que se siembra remolacha, en conformidad al acuerdo adoptado por su Consejo Directivo.

4.o) La industria realizará ante el Banco Central y Bancos particulares, todas las gestiones necesarias para que los agricultores puedan descontar los documentos con que ésta les paga su producción.

Finalmente, IANSA declara que los agricultores deben continuar desarrollando normalmente sus labores de cultivo de remolacha, y tener confianza en que el Gobierno, a través de las instituciones que les corresponde y de la Industria Azucarera Nacional S.A., está profundamente interesado en obtener con respecto al problema que afecta a esta empresa, una solución equitativa tanto para la agricultura y la industria, como para la economía general del país."

Amplia comprensión encuentran remolacheros en el Gobierno

Declaración formula el presidente de la Asociación de Productores de Remolacha

El señor Pedro Opaso Cousiño, presidente de la Asociación de Productores de Remolacha, entregó ayer la siguiente declaración, en relación con la situación producida por el desfinanciamiento de IANSA:

"A los productores de remolacha del país:

"Estamos plenamente satisfechos de las declaraciones hechas por el señor gerente de IANSA, don Hugo León, que se publican en la prensa de hoy.

"Después de varias y continuadas reuniones con el señor León y con las autoridades del Gobierno, podemos declarar que hemos encontrado de parte de ellos amplia comprensión y patriotismo para dar la solución definitiva al cultivo de la remolacha.

"Por nuestra parte, puede contar el Supremo Gobierno con nuestra colaboración para buscar la ecuación que permita resolver este problema en forma definitiva.

"Finalmente, nos resta pedir a los señores agricultores que siembran remolacha, sigan sus actividades normalmente, con todo entusiasmo y con fe en el porvenir de esta rama de la agricultura".

Estudiarán precio del gas licuado

El Ministro del Interior, Dr. Sótero del Río, ordenó a la Dirección General de Servicios Eléctricos y Gas que realice un estudio para fijar el precio del gas licuado.

Según informó el Subsecretario del ramo, Jaime Silva, se adoptó esta determinación ante las denuncias formuladas sobre frecuentes alzas que ha tenido este combustible en los últimos meses.

INACO DISPONE DE SEMILLAS DE PAPAS RESISTENTES AL TIZON

El Instituto Nacional de Comercio informó que están a disposición de los agricultores semillas de papas resistentes al tizón, importadas recientemente. Su valor es de $ 33.000 el quintal métrico y el Banco del Estado las ofrece en dos letras de 180 y 360 días.

Las variedades de que se dispone en la actualidad son: Corona, variedad de forma redonda, papa de consumo, de piel amarilla, que se conserva en buenas condiciones todo el invierno; Fina, semitardía, carne y piel amarilla; Isola, de gran rendimiento, semitardía, carne y piel amarilla, y Cosima, variedad tardía, también de gran rendimiento y de carne y piel amarilla.

Conflicto del pan en Arica a su punto de partida

Texto del recurso sobre incompetencia del Tribunal Arbitral

El arbitraje sobre el conflicto obrero-patronal de las panaderías de Arica, se ha convertido en un verdadero procedimiento "piloto" para la resolución de otros conflictos análogos y los que se avecinan, sobre todo en Santiago.

CONGRESO NACIONAL DE PANADEROS

El dirigente Isidoro Godoy ha convocado a un Congreso Nacional del gremio de panificadores, el cual se reuniría dentro de algunas semanas, para considerar la situación producida.

El escrito en que los industriales de Arica impugnan la competencia del tribunal arbitral integrado por Arturo Oyarzún Blest, Isidoro Godoy y un representante patronal que no ha sido designado en reemplazo de Manuel Fornier, dice como sigue:

PRESION QUE VICIA EL CONSENTIMIENTO

1.o— Este Tribunal Arbitral Tripartito se constituyó bajo la presión del funcionario de la Dirección General del Trabajo, don Manuel Luis Arancibia, en compañía del juez árbitro don Isidoro Godoy, quienes allanaron las panaderías de Arica con auxilio de la Fuerza Pública, para impedir el trabajo, hecho que ocurrió en fecha inmediatamente anterior a la firma del acta y de lo cual hay constancia en la Comisaría de Carabineros de Arica y en la Gobernación. Ante este hecho que suspendía el abastecimiento de pan de la ciudad, los industriales se vieron obligados a aceptar el procedimiento arbitral y a suscribir el Acta de Arbitraje de 3 de septiembre de 1959;

HA CADUCADO EL PLAZO PARA EMITIR EL FALLO

2.o) La referida acta de arbitraje en su número tercero establece que "las partes acuerdan que el tribunal tendrá ocho días de plazo para emitir su fallo, contados desde su designación", y el número 5.o de la misma acta, establece que el referido tribunal podrá iniciar su labor hasta el martes 8 de septiembre, comenzando desde ese día a correr el plazo fijado en el punto tercero. Este plazo es una de las condiciones que determinaron, ante la presión ejercida, a los industriales para aceptar el arbitraje sobre los puntos señalados en el número primero del acta.

Ahora bien, dada la naturaleza de los tribunales arbitrales, cuya competencia y condiciones en que el proceso se realizará las fijan las partes, es evidente que transcurrido el plazo dentro del cual debe dictarse la sentencia arbitral, pierde la competencia para fallar y sólo cabe designar un nuevo tribunal arbitral o que las partes prorroguen el plazo del que está en funciones. De no ocurrir así, este tribunal ha perdido su competencia para fallar, y así debe declararlo para evitar que la sentencia que dicte sea declarada nula.

No cabe argüirse que regiría, para dictar el fallo, el plazo fijado en el artículo 624, inciso 2.o, del Código del Trabajo, por cuanto no se trata de un derecho irrenunciable, sino de una norma supletoria de la voluntad de las partes que, en el caso de que se trata, se ha limitado a ocho días, siendo ésta una de las condiciones para aceptar el arbitraje que se impuso a los industriales.

VUELTA AL TRABAJO, CONDICION PREVIA

3.o) A mayor abundamiento, debo hacer presente que el artículo 618, del Código del Trabajo, establece que para que el tribunal arbitral pueda entrar a conocer el conflicto es menester que previamente se haya reanudado el trabajo en los casos de haber estado suspendidas las faenas por causas de huelga o cierre de fábricas, condición que en el conflicto que debe resolver este tribunal no existe, como consta a los señores jueces.

LITIGANTE Y JUEZ AL MISMO TIEMPO

4.o) Mi parte estima, asimismo, que el procedimiento de arbitraje, seguido por el tribunal, no se ha ajustado a la ley y al reglamento, porque el juez, señor Isidoro Godoy, ha olvidado sus funciones de tal y se ha transformado en parte, como consta de los planteamientos que ha formulado al señor presidente del tribunal, don Arturo Oyarzún, en nota de 15 de septiembre del año en curso. Esto demuestra, evidentemente, que en tal juez-árbitro no existe el espíritu imparcial y de equidad para dictar fallo, lo que desvirtúa la naturaleza de este tribunal.

FALTA DE REQUISITOS LEGALES DEL SECRETARIO

Asimismo, el tribunal ha designado Secretario a don Bilbao Guerrero O., persona que me merece todo respeto, pero que no es funcionario de los Servicios del Trabajo ni Secretario de Junta de Conciliación, como lo establece el artículo 57 del reglamento N.o 839, referente a conflictos colectivos. Debe tenerse presente a este respecto que el secretario del tribunal es el actuario y ministro de fe en todas sus actuaciones.

SE FORMALIZA IMPUGNACION DE LA COMPETENCIA

Por tanto a ese H. tribunal pido tener presente que no continuaré concurriendo a sus reuniones, y por planteada la incompetencia, para que pueda resolver el conflicto existente entre los industriales de panaderías de Arica y el Sindicato Profesional de Panificadores de la misma ciudad.

CADUCA LA PERSONERIA DEL REPRESENTANTE PATRONAL

Este escrito no fue proveído, por que antes se declaró caducada la personería de Manuel Fornier, a causa de no haber concurrido en dos ocasiones a integrar el tribunal.

Se gestiona la designación legal de reemplazante de Fornier, lo cual debe hacerse en Arica con acuerdo de los obreros. Si no hay acuerdo, la designación se hará por las autoridades correspondientes.

CUPON DE TURISMO GRATUITO

Para optar a un week-end de dos personas en Cartagena

NOMBRE ....

....

DIRECCION Y CARNET ....

....

Todos los jueves se sortearán seis cupones que favorecerán en total a doce personas. El sorteo se efectuará a las 18 horas, en la Sección Provincias, tercer piso de LA NACION. Los resultados se publicarán los viernes.

Nuevas panaderías se incorporan a Cadena de los Precios Bajos

Se formó Comité de Defensa del Consumidor en Talca

Se constituyó en Talca el Comité de Defensa del Consumidor con la participación de representantes de los más diversos sectores de la producción, comercio y consumidores.

En las resoluciones tomadas durante la primera reunión figura la de crear comités similares en todos los pueblos de la provincia.

El Comité Nacional de Santiago, que funciona en Reñaca 27, está estudiando y pedirá una investigación estatal para averiguar una denuncia sobre una especulación que se estaría planeando con el algodón hidrófilo.

CADENA DE PANADERIAS

A las nóminas ya dadas a conocer, de panaderías que se han plegado a la Cadena del Pan, que expenden el nuevo tipo en unidades de 250 gramos a 164 pesos el kilo, hay que agregar las siguientes panaderías y sucursales directas: Panadería Loyola, Prieto 1968; Sucursal San Pablo, San Pablo 2834; Panadería O'Higgins, General Korner 427, La Cisterna; Panadería La Imparcial, San Diego 1255; Sucursal San Diego 1488A; Panadería El Pueblo, Eyzaguirre 376, Puente Alto; Sucursales Directas: Población Maipo, Sargento Menadier, 29, Puente Alto; Puesto de Pan, Eyzaguirre 875, Puente Alto; Población Seguro, Andalién 56, Puente Alto; Población Esperanza, Calle Sur Papelera 56, Puente Alto; Panadería San Luis, Arturo Prat 201, Puente Alto; José Luis Coo, José Luis Coo 309, Puente Alto; Irarrázaval esquina Nemesio Vicuña, Puente Alto; Tocornal Gandarillas 376, Puente Alto; Panadería Barcelona, Condell 1654; Panadería San Antonio, Irarrázaval 1019; Panadería La Chilenita, José Luis Coo, 0102, Puente Alto; José Luis Coo 0308; Irarrázaval 0378, Puente Alto; Población Papelera, Casa 4, Puente Alto; Población Maipo, Arturo Prat 301, Puente Alto; Panadería Puente Alto, Balmaceda 285, Puente Alto; Panadería Chile, Tocornal esquina Coquimbo, Puente Alto; Fábrica de Pan Imperio, Concha y Toro, 05, P. Alto; Pobl. María Elena, María Elena 606, Puente Alto; Población La Granja, La Plaza 11, Puente Alto; Población Villa Quillayes, Quillayes 205, Puente Alto; Población Esperanza, Sargento Menadier sin número; Puente Alto; Panificadora Italia, Ltda., Vivaceta 3164; Panadería Barnechea, Barnechea 593 Puesto de Pan, Las Condes; Pastor Fernández s|n, y Puesto de Pan, Avenida Las Condes 341.

FLAVIAN LEVINE, gerente de CAP, viajó ayer a Estados Unidos, por vía aérea, con el objeto de tomar contacto en Nueva York y Washington con diversas instituciones que tienen relación con los planes de expansión de la empresa siderúrgica mencionada.

Se fijaron nuevos precios productos de chacarería

La Superintendencia de Abastecimientos fijó los nuevos precios para los productos de chacarería, que regirán a partir de hoy, en venta al detalle. Su valor es el máximo, que puede cobrar el comerciante.

Corresponden a los valores promedios del remate de la Vega Municipal del día 8 de octubre, más un 60 o|o de sobreprecio, en que está incluida la utilidad y las pérdidas, por tratarse de productos muy perecibles.

Dichos precios son los siguientes:

PRODUCTOS	
Acelgas, atado	[illegible]
Alcachofas chilenas, c|u.	[illegible]
Arvejas, kilo	[illegible]
Betarraga, atado	[illegible]
Habas, kilo	[illegible]
Lechugas milanesas, c|u.	[illegible]
Repollos, c|u.	[illegible]
Zanahorias, c|u.	[illegible]
Limones, kilo	[illegible]

Fomento Fabril estudia proyecto de nuevo Arancel Aduanero

El Consejo de esta institución conoció el informe sobre la exposición que en conjunto con la Cámara de la Construcción se efectuará en 1960

El Consejo de la Sociedad de Fomento Fabril consideró ayer el proyecto del Gobierno sobre Arancel Aduanero, en que se adopta la nomenclatura internacional de Bruselas y se codifican todas las disposiciones a que deberá ceñirse el comercio de importación.

El Consejo acordó la designación de una Comisión Central para que estudie estas medidas con el carácter de suma urgencia. Estará asesorada por cinco comités que representarán todas las producciones fabriles.

En esta oportunidad se conoció también un informe de la Comisión que prepara en conjunto con la Cámara Chilena de la Construcción la Exposición Nacional con motivo del 150.o aniversario patrio.

Finalmente, por unanimidad fue designado Consejero de la Institución el conocido industrial del calzado don Francisco Fluxá, en la vacante dejada por la renuncia de don Rodolfo Opazo.

Importancia del Mercado Común destacan técnicos de la construcción

Ingeniero Federico de la Jara, gerente de EXICO, abordó este tema durante manifestación ofrecida en el Club de Polo a los ingenieros argentinos

Una intensa actividad desplegaron ayer los ingenieros argentinos que nos visitan, recorriendo industrias y diversas poblaciones de la capital.

En la mañana visitaron Implatex, imponiéndose de los diversos materiales que produce esta industria. Luego concurrieron a Pizarreño, imponiéndose de los diversos materiales constructivos que produce esta empresa y finalmente concurrieron a Madeco para examinar la planta elaboradora y la producción de tubos por estrución.

Al mediodía, EXICO, la entidad que tiene a su cargo la organización del intercambio de las experiencias profesionales de los técnicos visitantes con los chilenos, les ofreció un almuerzo en el Club de Polo San Cristóbal. En esta oportunidad, usó de la palabra el Gerente General de esa entidad, ingeniero civil, Federico de la Jara, quien habló de la importancia del mercado común latinoamericano y del papel que en él deben jugar los productores de materiales de construcción.

En la tarde se impusieron de los métodos de construcción que está empleando la Sociedad EMPART N.o 1, en la población de empleados que se levanta en el sitio donde estaba la Casa Nacional del Niño; posteriormente, fueron a la Población San Gregorio para imponerse de los métodos de autoconstrucción empleados en esa población.

Huelga del acero afecta a la Bolsa de Nueva York

NUEVA YORK, 8.— (UPI).—La huelga del acero empezó a afectar a la industria automovilística y ello repercutió en la sesión de hoy de la Bolsa de Valores, que cerró irregular, con pérdidas para los principales índices promedios.

General Motors y Chrysler perdieron un punto cada una. American Motors bajó después de haber subido dos puntos. Studebaker - Packard quedó con ligera ganancia neta. Los aceros bajaron en general, y entre los ferroviarios New York Central encabezó la declinación. Entre los electrónicos, General Time estuvo firme y flojo Texas Instruments. Gulf Oil cayó casi dos puntos en la irregular sección de los de petróleos. Cartel y American Home estuvieron firmes entre las drogas.

Los títulos cerraron en alza y se afirmaron los papeles del Gobierno norteamericano.

En Chicago, los futuros de granos terminaron irregulares. Los futuros de algodón cerraron sin cambio a alza de 20 centavos de dólar por fardo en Nueva York, y alza de cinco a 40 centavos en Nueva Orleans.

Ventas: 2.510.000 acciones; títulos, 5.230.000 dólares.

El cobre recuperó parcialmente sus bajas del viernes

NUEVA YORK, 8.— (UPI). — Con alza de cuatro a 30 puntos cerró hoy el cobre en el mercado a término local. Se vendieron 186 contratos.

Cotizaciones al cierre:

Octubre 31.20 centavos de dólar por libra, alza de 30 puntos.
Diciembre 30,90, alza de 14.
Enero 30,45, alza de 15.
Marzo 30,05, alza de 15.
Mayo 29,97, alza de nueve.
Septiembre 29,90, alza de cuatro.
Octubre 29,90, alza de cuatro.
Julio 29,91.

MERCADO DE LONDRES

LONDRES, 8.— (UPI). — Al cierre de la sesión de hoy del Mercado de Metales, el cobre se recuperó de su baja de ayer y terminó con alza de una a dos libras esterlinas por tonelada. La sesión fue nuevamente muy activa, vendiéndose 4|100 toneladas.

La entrega inmediata cerró a 232 3|4 comprador y 233 1|4 vendedor, y a tres meses a 233 y 233 1|4.

Estaño: alza de 1|2. Venta de 250 toneladas. Octubre, 794 comprador y 794 1|2 vendedor; enero, 794 1|2 y 795.

Plomo: alza de 1|2 a 5|8, venta de 975 toneladas. Octubre, 70 3|4 comprador y 70 7|8 vendedor; enero, 71 5|8 y 71 7|8.

Zinc: alza de 1|2, venta de 900 toneladas. Octubre, 87 3|8 comprador y 87 1|2 vendedor; enero, 85 3|4 y 85 7|8.

DEFUNCIONES

La comunidad de Padres Lazaristes, tiene el sentimiento de comunicar el fallecimiento del Rvdo. Padre MANUEL JOSE GODOY. Sus funerales se efectuarán hoy, en el Cementerio General. Se oficiará una misa por el eterno descanso de su alma en la Iglesia de San Vicente (Alameda 1632), a las 10.30 horas, de donde saldrá el cortejo.

Ha fallecido nuestra esposa, madre y abuela, señora, CARMEN DONOSO DE TORO. Sus funerales se efectuarán mañana, en el Cementerio General. El cortejo partirá a las 10 horas desde su domicilio, Andes [illegible]. La familia.

Tengo el sentimiento de comunicar el fallecimiento de nuestro querido don FEDERICO SCHLAG L. Sus funerales se efectuarán hoy, a las 9.30 horas, en el Cementerio Católico, partiendo el cortejo desde su casa habitación, Gran Avenida 2880.

CAJA DE CREDITO POPULAR
SUCURSAL N.o [illegible]
Vicuña Mackenna N.o [illegible]
HOY
REMATE DE ALHAJAS, OBJETOS VARIOS, PIELES, MUEBLES
DE 8.30 HORAS ADELANTE
Préstamos concedidos en FEBRERO de 1959 y vencidos en AGOSTO de 1959.
PAGO AL CONTADO
ENTREGA INMEDIATA

CAJA DE CREDITO POPULAR
SUCURSAL N.o 5
SAN DIEGO N.o 1118
HOY
De 9 adelante, REMATE DE ROPA. Préstamos Suc. N.o 5 emitidos en febrero y vencidos en agosto último.
PAGO AL CONTADO
ENTREGA INMEDIATA

EN LA MONEDA.-

S. E. revisa exposición de Hacienda

Reunión con el Ministro Roberto Vergara

La exposición sobre la Hacienda Pública que próximamente se hará ante las Comisiones Unidas del Congreso Nacional, fue revisada ayer por el Presidente de la República y el Ministro de Finanzas, a quien corresponderá dar esta cuenta al Parlamento.

Casas

El diputado por Iquique, Bernardo Guerra, visitó ayer al Subsecretario del Interior, Jaime Silva, para solicitarle que se inicien los trabajos de construcción de 670 casas para Arica y 900 para Iquique.

Subsecretario

Patricio Huneus, Subsecretario de Transportes, visitó ayer al Ministro de Relaciones Exteriores, Germán Vergara, para conocer diversos aspectos de su viaje a Colombia, Perú y Bolivia.

Turismo

El Director General de Turismo, Rodrigo García Lyon, dio cuenta al Canciller sobre su reciente viaje a Roma y las medidas adoptadas por las autoridades italianas para facilitar la llegada de turistas para las Olimpíadas de 1960. Al mismo tiempo, se refirió a las iniciativas que se tomarán en Chile para el Torneo Mundial de Fútbol.

Condecoración

A las 11.30 horas, será condecorado con la Medalla Bernardo O'Higgins de Primera Clase, el ingeniero norteamericano Stewart S. Carpenter, quien planeó las instalaciones del nuevo mineral de El Salvador. Le pondrá las insignias el Director Económico de la Cancillería, Fernando Donoso, en el Salón Rojo de ese Ministerio.

Reestructuración

En la sala de reuniones de la Cancillería, sesionó ayer la Comisión reestructuradora del Ministerio de Relaciones, bajo la presidencia del Ministro de esa Secretaría de Estado, Germán Vergara Donoso.

Se informó al respecto que se encuentra en su fase final el estudio para reestructurar al citado Ministerio. Los informes emitidos hasta el momento destacan la necesidad de concentrar las diferentes secciones a fin de uniformar sus diversas disposiciones.

Sesionó, igualmente, la Comisión Calificadora del personal de la Cancillería.

Embajador

Con el Embajador de Colombia se reunirá a las 13 horas de hoy viernes, el Ministro de Relaciones, Germán Vergara, en un almuerzo a realizarse en la sede de esa representación diplomática.

En la reunión se conversará a grandes rasgos acerca de la posibilidad de incrementar las relaciones comerciales entre ambos países, según se informó anoche en la Cancillería.

D. Santa Cruz

El Ministro de Relaciones Exteriores, Germán Vergara, recibió ayer en la mañana una visita de cortesía del presidente de la Organización Internacional de la Música, Domingo Santa Cruz.

CONDECORACION A DAURAT.— En la mañana de ayer, se efectuó en la base aérea de Colina, la condecoración al precursor de la aviación francesa, Didier Daurat, y se rindió un homenaje en memoria del aeronauta Jean Mermoz. Las insignias de Servicios Distinguidos de la Fuerza Aérea, le fueron impuestas por el general Eduardo Iensen, Comandante de Unidades Aéreas de la FACH. En esta oportunidad, hicieron uso de la palabra, el comandante Parodi, el general Iensen y Daurat. En el grabado, aparecen el condecorado y el general Iensen.

Nombre de S. E. se incluirá en Libro de Oro de Israel

El nombre del Presidente de la República, Jorge Alessandri Rodríguez, será grabado en el Libro de Oro del Pueblo Judío de Jerusalem. Este acuerdo, que fue adoptado por la Federación Sionista de Chile y el Comité Representativo de la Colectividad Israelita de Chile, fue aceptado por el Primer Mandatario.

Dieron motivo a esta distinción de las colectividades israelíes, las reiteradas expresiones de comprensión y simpatía que ha tenido el Primer Mandatario para el pueblo judío y en especial para el Estado de Israel, como lo pusiera de relieve la Canciller de ese país, Golda Meir, cuando estuvo en nuestro país, según lo recuerda la nota que se envió al señor Alessandri para comunicarle esta decisión.

La colectividad israelita adoptó el acuerdo con motivo de la celebración del 39.o Congreso Sionista.

JOSE MELGAR, representante de la firma Gildemeister y Cía., quien viajó a Frankfurt, por asuntos de negocios.

SE INICIO CONMEMORACION DEL DESCUBRIMIENTO DE AMERICA

Ayer a las 19 horas, el Círculo de Profesionales Hispánicos realizó en el Salón de Honor de la Universidad de Chile un acto académico, en conmemoración del día del Descubrimiento de América.

Hablaron el presidente del Círculo de Profesionales Hispánicos, doctor Angel Alvarez Castillo; el Embajador de Colombia, Juan B. Córdova, quien rindió homenaje al Día de la Hispanidad; el Embajador de Costa Rica, doctor Hernán Bolaños Ulloa, y el Embajador de España, Tomás Suñes y Ferrer, quien agradeció el homenaje que se rendía a la Madre Patria. Cerró el acto, con una alocución conmemorativa el Rector de la Universidad de Chile, Juan Gómez Millas.

En este acto fue entregado el premio periodismo "Pedro de Valdivia" al periodista y escritor Carlos Sander, por la misión de hispanidad que realizó a través de nueve años.

Viajeros aéreos

POR KLM

DR. ARTURO DROGUETT DEL FIERRO y señora, a Montevideo.

POR LAN CHILE:

MARIA LUISA PALMA y JULIA TRIDAY DE LILLO, odontólogas de Miami.

RENATO GAONA, diputado, y su esposa, de Miami.

POR SAS:

GOSTA AHISELL, Gerente de la Compañía Chilena AGA, de los países escandinavos.

GABRIEL VALDES SUBERCASEAUX, Fiscal de la Compañía de Acero del Pacífico, y su esposa Silvia Soublette de Valdés, a Copenhague.

JOSE MELGAR, representante de Gildemeister y Cía., a Frankfurt.

POR PANAGRA:

FLAVIAN LEVINE, Gerente de la Compañía de Acero del Pacífico, a Nueva York.

HENRY SARGENT, Presidente de la American Foreign Power Co., a Nueva York.

CARMEN ROSA FERNANDEZ SALINA, hija del ex Canciller Joaquín Fernández, a Lima.

JOROMIR PRIDAL, Gerente Técnico de Bata en Chile, de Nueva York.

LUIS BELTRAN PRIETO, SISO MARTINEZ y CESAR RONDON LOVERA, parlamentarios venezolanos, de Caracas.

LUIS ALBERTO FERNANDEZ, Consejero de la Sociedad Nacional de Agricultura, de Montevideo y Buenos Aires.

CONDE FERNANDO DE KYBURG, alto personero de Ferrostaal en París, y su esposa, de París.

PERCY GJERTSEN, presidente de Grace en Chile, y señora, de Nueva York.

Nueva pavimentación de Av. Santa María inauguran hoy

A mediodía de hoy, y con asistencia del Ministro de Obras Públicas, Pablo Pérez Zañartu, serán inaugurados los pavimentos asfálticos recientemente construidos por la Dirección de Pavimentación Urbana en la Avda. Santa María, en sus empalmes con Pedro de Valdivia Norte y Bellavista.

Esta importante obra fue supervigilada personalmente por el Director de Pavimentación Urbana, ingeniero Guillermo Gueisse.

Estos trabajos son parte del vasto plan de reposición y renovación de calzadas que se ha trazado el mencionado Servicio, y que será cumplido en gran parte en el curso de los meses restantes del año.

P O L I C I A

Cinco obreros heridos en explosión de una caldera

El accidente se produjo en la fundición de hierro "Sami".— Daños por diez millones

A cinco cuadras a la redonda quebró los vidrios de las ventanas el estrépito de la explosión que minutos después de las 13 horas de ayer se produjo en la fundición de hierro "Sami", resultando heridos de gravedad, tres obreros y dos con lesiones y quemaduras leves. Los daños fueron calculados en diez millones de pesos y la firma no tiene seguros por las maquinarias ni el inmueble.

Según informaron los jefes del establecimiento, ubicado en Errázuriz No 3004, en la sala de calderas se encontraban trabajando los operarios, cuando se infló una compresora de aire de la planta central.

La fundición es de propiedad de la firma "Guillermo Díaz Gómez e Hijos Ltda".

Los heridos más graves son: Raúl Castillo Moya, 23 años, casado, con fractura en la pierna izquierda; Francisco Guachacán ..., 22 años, casado, con quemaduras en las manos y el cuerpo; y Víctor Cárdenas Núñez, conmoción cerebral y quemaduras en la cabeza.

Leves, atendidos en el Traumatológico y enviados a su casa, resultaron los obreros Carlos Aliro Baramondes, 23 años, soltero, y Gustavo Apelgreén, de 50 años.

La detonación quebró los vidrios de las ventanas en Maipú 1471, de propiedad de María Claudia Salgado, quien avaluó los daños en 500 mil pesos; y en Maipú 1499, de propiedad de Jorge Palomera, donde causó perjuicios por 100 mil pesos.

Concurrieron al sitio del suceso ocho compañías de bomberos.

SE ENTREGO AYER "EL MELLIZO", AUTOR DEL CRIMEN DEL PUENTE

Eduardo Riveros Vergara, muchacho de 23 años de edad que recientemente se había iniciado en el oficio de "papelero", y conocido en los bajos fondos por el apodo de "El Mellizo", se entregó a mediodía de ayer a Carabineros del Retén Manuel Rodríguez, confesando de plano ser el autor del homicidio de Manuel González Catalán, también "papelero".

El crimen fue cometido bajo el puente Manuel Rodríguez, sobre el Mapocho, donde hombres y mujeres que se dedican a recolectar desperdicios, trapos y desechos se reúnen diariamente para intercambiar su sucia mercadería.

González estaba ebrio y se aproximó a Riveros para solicitarle agua. Este le contestó malhumorado, y después de un breve y violento cambio de palabras, le asestó tres puñaladas, una de las cuales le partió el corazón. Al darse cuenta los demás de lo ocurrido, emprendieron la fuga, dejando junto al lecho del río el cadáver de González.

Movilizada la Brigada de Homicidios, procedió a hacer una razzia entre los "papeleros", siendo detenidos ocho de estos, —6 hombres y dos mujeres—. En el primer interrogatorio dieron el nombre y filiación del autor del crimen, y su apodo. Durante los tres días de su fuga, "El Mellizo" deambuló por las poblaciones, bebiendo hasta que se le acabó el dinero. Y ayer resolvió volver al puente, cumpliéndose así el aforismo policial de que "el criminal siempre vuelve al lugar del crimen". Pero, además, iba a entregarse. Fue enviado a la Tercera Comisaría y hoy será puesto a disposición del juzgado.

Numerosos accidentes del tránsito: choques y atropellamientos

Numerosos accidentes del tránsito se registraron ayer, aumentando en forma alarmante la estadística semanal, que está dando un promedio de cuatro hechos de esta naturaleza al día.

En Gran Avenida, a la altura del paradero 18, la motocicleta conducida por Luis Riveros Sánchez, atropelló a Rosendo Muñoz ..., de 65 años, casado, mecánico, quien fué internado con lesiones de gravedad en el Barros Luco.

En el cruce de las calles Serrano, Valdivinos y Arteaga, la motoneta manejada por Franco ..., de 22 años, atropelló a ... Dorcina Fuenzalida, 33 años, casada, siendo hospitalizada en la Posta Central. El conductor recibió lesiones leves.

En Gran Avenida, frente al número 3004, la motoneta que manejaba Eric Wilson Sander, de ... años, estudiante, embistió por la parte trasera a un taxi estacionado en ese punto. Wilson fué conducido al Barros Luco, con lesiones de gravedad.

En Avenida Brasil esquina de ..., el taxi que manejaba ... Ortiz atropelló al menor Andrés Bravo Lira, de nueve años, quien debió ser conducido al Hospital Roberto del Río, en estado de gravedad.

En la Plaza Aguirre Cerda con San Joaquín, la camioneta conducida por Luis Teragno, debido a una mala maniobra de un camión que huyó, se volcó, resultando herido de cuidado el chofer.

Iniciado seminario de Educación de Enfermería

El Sexto Seminario de Educación en Enfermería fue inaugurado ayer en el Salón de Honor de la Universidad Católica, con los discursos del Rector de esa Corporación, Monseñor Alfredo Silva Santiago, y de la Vicepresidenta de la Sociedad de Educación Básica de Enfermería, señora Lilián Viveros de Cabrera.

Asistieron, entre otras personalidades, el Decano de la Facultad de Medicina, Dr. Rodolfo Rencoret; el Dr. Hernán Romero, de la Facultad de Medicina de la Universidad de Chile; las directoras de las Escuelas de Enfermería de la Universidad Católica, Sor Paula; de la Universidad de Chile, señora Rosalba Flores; de la Universidad de Concepción, señora Herminia Muñoz; Carlos Van Bureu, de Valparaíso, señora Ruth Lattapiat y del Servicio Nacional de Salud, señorita María Mendoza.

Monseñor Silva Santiago se refirió a la trascendencia de la Sociedad de Educación Básica de Enfermería, que permite mantener en alto nivel la profesión. La señora Viveros reseñó la historia de los diferentes seminarios realizados desde 1954.

III ASAMBLEA NACIONAL DE LA CRUZ ROJA SERA CLAUSURADA MAÑANA

Con la constitución de comisiones de estudio, continuó ayer desarrollándose la III Asamblea Nacional de la Cruz Roja Chilena, que será clausurada mañana al mediodía en un acto en él Preventorio Infantil de San José de Maipo.

Ayer se constituyeron las comisiones de Organización, Socorros, Enfermería, Cruz Roja Infantil, Acción Social y Temas Libres.

En la sesión plenaria de clausura, las comisiones formularán al Comité Central las recomendaciones que hayan aprobado en su trabajo de hoy.

El secretario general de la Cruz Roja, señor Raúl Magallanes, pronunciará el discurso de clausura y despedida a los trescientos delegados que del norte, centro y sur del país concurrieron a la Asamblea.

SUPLEMENTO DE DOS MIL MILLONES PARA OBRAS PUBLICAS EN EL PAIS

En ochocientos millones de pesos fue suplementado el presupuesto de la Dirección de Obras Sanitarias del Ministerio de Obras Públicas, para la construcción y terminación de servicios de agua potable en las ciudades de Iquique, Antofagasta, Valparaíso, Santiago, Concepción, Talcahuano y Ancud.

También se concedió un suplemento de mil doscientos millones de pesos, a la Dirección de Arquitectura. Esta suma se invertirá en la construcción y habilitación de locales escolares en el país.

FALLECIO ENFERMO QUE ESPERABA ATENCION EN CENTRO DE SALUD N.o 2

Mientras esperaba atención médica, falleció de un ataque cardíaco en la mañana de ayer en el Centro de Salud N.o 2, ubicado en Copiapó 1325, el asegurado Eduardo Gutiérrez, de 40 años de edad.

El deceso del imponente fue comprobado por el médico del establecimiento, doctor Humberto Rojas Rivera.

Detenido Rodolfo van Gotschlich, en la plaza

Investigaciones detuvo ayer en la Plaza de Armas, y en cumplimiento de una orden del Segundo Juzgado del Crimen, a Rodolfo von Gotschlich, de notoria actuación en el régimen anterior en relación con actividades nacistas.

La resolución tuvo su origen en un proceso por la ley de cheques.

Nuevo pabellón para Liceo Valentín Letelier

En el curso de la próxima semana se entregará un nuevo pabellón destinado al Liceo Valentín Letelier. Como se informó hace una semana el estudiantado de ese plantel organizó un paro parcial como protesta por el mal estado en que se encuentra el inmueble en que funciona el Liceo. El Ministerio de Educación puso a disposición del Ministerio de Obras Públicas la suma de 30 millones de pesos destinados a ese fin.

Hoy se inicia raid de aviones civiles chilenos al Perú

Una escuadrilla integrada por 14 aviones civiles, pertenecientes a diversos Clubes Aéreos del país, despegará a las 9 horas de hoy, con destino a Lima Perú. Su finalidad es establecer un mayor contacto de confraternidad entre los pilotos civiles chilenos y sus colegas del Aéreo-Club del Perú.

El itinerario del viaje será el siguiente: viernes Santiago-Vallenar-Antofagasta; sábado, Antofagasta-Arica-Tacna; domingo, Tacna-Mollendo-Pisco-Lima; lunes y martes, estada en Lima; miércoles, Lima-Pisco-Mollendo-Tacna-Arica; jueves, Arica-Iquique-Antofagasta; viernes 16, Antofagasta-Vallenar-Santiago.

El viaje ha sido organizado por la Dirección de Aeronáutica y participarán en él, en un Cessna de la FACH, el comandante Edilio del Campo y el Capitán de Bandada Hugo Yáñez Guzmán.

Los viajeros serán despedidos por el Director de Aeronáutica, general Máximo Errázuriz, y el vicepresidente de la Federación Aérea de Chile, Tomás Gatica Ibacache.

Emplazan a "La Libertad" por falsa información

La Secretaría General de Gobierno ha entregado la siguiente declaración:

"El diario "La Libertad", en su edición de ayer, insiste en que son verdaderas dos informaciones absolutamente falsas relacionadas con las causas que motivaron el cambio del Subsecretario de Relaciones Exteriores y con la tramitación de un decreto destinado a colocar al Servicio Nacional de Turismo bajo la dependencia del Ministerio del Interior.

Esta Secretaría General estimaría conveniente conocer la fuente de información que ha proporcionado tales noticias a "La Libertad", a fin de sancionar al funcionario que así se burla de la prensa."

Cable de saludos envió Primer Ministro del Japón

El Primer Ministro del Japón, Nobusuke Kishi, quien realizó una breve visita a Santiago en julio pasado, envió ayer a la Cancillería un nuevo cablegrama de agradecimiento a las atenciones que le dispensaron en esta oportunidad. Dice:

"Al estar de regreso en Japón cumplo con el deber de reiterar mis agradecimientos por las atenciones y muestras de simpatías que se demostraron al pueblo japonés a través de mi persona durante mi estada en ese bello país. (Fdo.): NOBUSUKE KISHI."

PRIMERA BIBLIOTECA PARA SAN GREGORIO.— La Población San Gregorio, donde 19 mil personas tienen hogar propio, después de sufrir toda una vida en las sórdidas "callampas", tiene desde ayer su primera biblioteca. Doscientos volúmenes, donados por las diversas editoriales de Santiago, fueron entregados en una ceremonia que se realizó en la Cámara Central de Comercio. Este acto forma parte de la celebración de la Semana del Libro. En el grabado, examinan los volúmenes, Ramón Zañartu, presidente de la Semana del Libro; Graciela Fabres de Alessandri, Manuel Hernández, Guillermo Herrera Vásquez y Gladys Valdivia.

"Encuentro primaveral" tendrán jóvenes chilenas en Santiago

Trabajo a "full time" del Comité Nacional de Auspicio.— Habrá sesión solemne en la Casa Central Universitaria, foros, conferencias, declaración de principios y carnaval

Con más entusiasmo que medios, descartando de antemano, todo posible fracaso, un grupo de jóvenes chilenas, desde hace tres meses, cultiva con esmero y tesón "la amistad" entre toda la juventud femenina del país, sin distinción de ideología política, credo religioso o condición social. Nacieron así los Clubes de Amigas. Primero en toda la provincia de Santiago. A las pocas semanas la iniciativa fructificó en provincias, bajo el impulso de la juventud ansiosa de conocer a las mujeres chilenas y, a su vez, compartir ampliamente sus inquietudes. Total, seiscientas muchachas plenas de optimismo, sanas, alegres.

Vertiginosamente se dieron a la acción. Alguien propuso en una asamblea una reunión de jóvenes de todo el país. Nació así el Comité Nacional de Auspicio, encargado de organizar el "Encuentro de Primavera de la Joven Chilena".

El "Encuentro inicial" se efectuará el viernes 13 de noviembre, cuando solemnemente se inaugure la jornada, en presencia de dirigentes femeninas, autoridades educacionales y representantes de otros países. El acto se efectuará, probablemente, en el Salón de Honor de la Universidad de Chile. El sábado siguiente estará dedicado a ofrecer a las visitantes de provincias, un paseo por los sitios más hermosos de Santiago. Eso será en la mañana. En la tarde se efectuará una asamblea deliberativa, donde se "sacará" una declaración de principios. El domingo siguiente se efectuará un encuentro deportivo, y en la tarde del mismo día, un carnaval en los diferentes barrios santiaguinos. Comparsas y carros alegóricos convergerán hacia el centro de Santiago, poniendo una nota de intensa alegría y color en la capital.

145 MILLONES PARA INSTALACIONES EN CAMPOS AEREOS

En el Ministerio de Obras Públicas se cursaron ayer decretos que destinan 145 millones de pesos para instalaciones en diversos aeródromos del país.

Sesenta millones se destinan para el mejoramiento del campo aéreo de Victoria, Las Ventanas, Quintero e instalaciones en Chile Chico.

Otros cuarenta millones fueron asignados a Ovalle, Victoria y Temuco, y cuarenta y cinco millones a Quellén, Alto Palena y Chillán.

FIERRO
Nuevo y Usado
PLANCHAS
1/8"-3/16-1/4-5/16-3/8-1/2-3/4-1"
VIGAS
hasta 14 m. de largo
Doble T y U de 4-5-6-7-8-9-10-12-14-15-18"
Ejes-Angulos-Perfiles
MAESTRANZA
SE CORTA A LA MEDIDA
FERROGLOBO LTDA
TEL. 52792
SANTA ROSA 2265
SANTIAGO

Acuda a su Banco y su dinero CRECERA

DEPOSITOS DE AHORROS-A la Vista: 3%, A Plazo: 10%

MAS... Bonificación del 50% de las utilidades anuales del Banco.
Los intereses de estos depósitos no pagan impuestos.

SU LIBRETA DE AHORROS
LE DA DERECHO A SOLICITAR:

1.o—CREDITOS CONTROLADOS.
para adquirir herramientas o útiles de trabajo, como máquinas de coser, tejedoras u otras de industrias menores.

2.o—PRESTAMOS A LARGO PLAZO
PARA COMPRA DE PROPIEDADES.

3.o—CREDITOS PARA GASTOS
EDUCACIONALES.

DEPOSITOS COMERCIALES
A PLAZO

Por sus capitales en depósitos en
MONEDA NACIONAL O EXTRANJERA,
a uno o más meses plazo,
el Banco del Estado le paga
EL MAS ALTO INTERES DEL PAIS.

CUENTAS
CORRIENTES en
MONEDA
EXTRANJERA

Sírvase pedir informes
al DEPTO. de
CAMBIOS INTERNACIONALES
3er. Piso

BANCO DEL ESTADO DE CHILE

A TRAVES DE SUS 149 OFICINAS SIRVE A TODOS LOS HABITANTES DEL PAIS

DE LAS ELECCIONES EN LA FECH.-

Sigue en aumento la abstención de universitarios radicales

Gran preocupación entre los dirigentes que ayer presentaron una reclamación por sólo 12 votos.— Hoy pueden producirse incidentes en la Escuela de Derecho, pues existe el firme propósito de impedir que voten 12 alumnos sancionados por romper un paro de la FECH

Dentro de un clima de tranquilidad general continuó ayer la elección de nuevo directorio de la Federación de Estudiantes de Chile. El proceso electoral terminará esta tarde y de inmediato se reunirá el Tribunal Calificador para iniciar el escrutinio. En la práctica, la labor del Tribunal se inició anoche, cuando debió pronunciarse sobre una reclamación formulada por el dirigente radical, presidente del Tribunal Calificador de la Escuela de Derecho y director de ese Centro, Samuel Palavicini, contra una resolución del tribunal que presidé Eduardo Moraga, que habilitaba a doce estudiantes de leyes para votar en estas elecciones. Los doce estudiantes fueron sancionados por el Centro de Derecho con la pérdida de su "ciudadanía universitaria" por haber asistido a clases el día en que la FECH decretó un paro, con ocasión de la presentación del proyecto Serrano-Peñafiel sobre el petróleo.

Formulada la apelación, la FECH decidió que los doce estudiantes podían sufragar, pues no habían sido sancionados por un tribunal de dicho organismo. Samuel Palavicini reclamó, pero el Tribunal Calificador insistió en su resolución. Esto, sin duda, provocará más de algún incidente hoy, en la Escuela de Derecho, pues el tribunal de este Centro resolvió desconocer la autoridad del tribunal de la FECH e impedir, aún a viva fuerza, que los doce estudiantes voten.

Aunque el número de votos es pequeño, demuestra la viva preocupación que agita a algunos sectores políticos del estudiantado. Palavicini fue uno de los dirigentes radicales que se opusieron, con toda clase de argumentos, al pacto con los comunistas. Previó una gran dispersión de las fuerzas rádicas y opinó que más valía prevenir que curar. No fue escuchado, pero firmado el pacto y como dirigente, aunque a regañadientes, decidió luchar por el triunfo. Ayer confidenció a algunos de sus compañeros: "La dispersión de fuerzas es enorme y estos doce votos pueden influir si se cargan a favor de los democratacristianos. Hay que oponerse a que voten. Como yo había predicho, la abstención de los compañeros radicales aumenta. Esto está pasando en todas las escuelas..." La arenga terminó abruptamente al acercarse al grupo otros estudiantes, pues los universitarios radicales no quieren dar la impresión, ni reconocer por ningún motivo que están perdiendo fuerzas debido a la alianza con los comunistas y en forma tal, que la más mínima ayuda que las fuerzas del Movimiento de Renovación Nacional presten a los democratacristianos, puede significar un descalabro para la lista comunista-radical, que creía tener asegurado el triunfo.

Otro dirigente radical, que pidió reservar su nombre, declaró que lo que más ha molestado a sus jóvenes correligionarios es tener que votar por un presidente comunista, Partido que estiman "reaccionario y retrógrado". "Si el presidente hubiese sido de los nuestros, o por lo menos hubiésemos tenido mayoría en el ejecutivo, las cosas habrían sido distintas y no estaríamos experimentando el fenómeno abstencionista que se observa. A los compañeros radicales les duele votar por un comunista, ya que a menudo nos han tratado bastante mal. Algunos lo dijeron antes del pacto... ojalá nos sirva de experiencia".

Mientras el desaliento cunde entre los aliados, los dirigentes socialistas se mantienen optimistas. Saben que es casi imposible que la mesa resulte elegida de entre los suyos, pero esperan doblar la votación del año pasado con las fuerzas independientes de Izquierda, que hasta ahora acompañaban a radicales o a comunistas, pero que estiman que el pacto entre ambos grupos no contribuye a clarificar posiciones ideológicas dentro de la Universidad. El dirigente Carlos Fortín, declaró ayer que esperaban aumentar su votación en un alto porcentaje y que obtendrán, por lo menos, dos vocales.

Rumorcillos

TRIBUNA.— Hace algún tiempo, el presidente del Partido Nacional-popular, senador Julián Echavarri, anunció que intervendría en el Senado, para contestar la última exposición pública del Presidente de la República y para fijar la línea de "oposición constructiva" de su partido. El tiempo fue pasando y al final resultó que de entre los parlamentarios que hicieron tal anuncio, sólo habló el senador Ampuero. Sin embargo, el senador Echavarri tenía su discurso preparado y no pensaba perder el trabajo. Tampoco quería redactar uno nuevo para el Directorio General, que su partido inicia el domingo. Halló la solución justa para sus preocupaciones; cambiar la tribuna del Senado por la de su partido. Y no será solamente ese el cambio. También variará algunos conceptos. Se anticipó que ahora hablará de "oposición combativa".

—O:O:O—

HORARIO.— Una mala pasada jugó a los diputados el reloj ubicado en el hemiciclo de la Cámara, por el cual se rigen los plazos horarios de las sesiones. Como se sabe, cada sesión tiene quince minutos de espera, desde la hora de citación. Pues bien, el miércoles pasado fracasaron dos sesiones, debido a que dichos quince minutos se convirtieron en sólo catorce, en la práctica. El viejo reloj, tiene 70 años de funcionamiento, es revisado periódicamente y nunca había tenido una falla. Se le tenía siempre con un minuto de atraso y todos los diputados mantienen sincronizados sus propios cronómetros por el de la Sala. Pues bien, el miércoles, quizá por los humores de la edad, el antiguo reloj decidió ponerse a la hora y adelantó un minuto... un sólo minuto, pero un minuto que hizo incurrir en multa a 114 diputados. Muchos de ellos se encontraban presente, a siguros pasos de la entrada a la Sala, y esperaban penetrar en ella durante el transcurso de los últimos 60 segundos, pero cuando trataron de hacerlo, las puertas ya habían sido cerradas, conforme al reglamento.

Política de Frente de Liberación Nacional ha perdido su vigencia

Así lo afirma el secretario general del Partido Socialista en el informe que leyó en el XVIII Congreso Nacional, inaugurado en Valparaíso.— Opina que el pasado stalinista aún pesa sobre los nuevos líderes soviéticos

VALPARAISO.— El XVIII Congreso Nacional Ordinario del Partido Socialista fue inaugurado a las 19 horas de ayer en Valparaíso, en el Aula Magna de la Universidad de Chile, con la concurrencia de los delegados de todas las seccionales del Partido, desde Arica hasta Punta Arenas.

En el acto inaugural hablaron el secretario general del Partido Socialista, señor Nelson Salinas; senador venezolano Sr. Luis Beltrán Prieto, en representación de la Acción Democrática de Venezuela; señor Aser de León, secretario general de las organizaciones gremiales de Yugoslavia; señor Ramón A. Mufiz, secretario general del Partido Socialista argentino; doctor Enrique Sepúlveda, en representación de las directivas del FRAP; senador señor Salvador Allende, en representación de la Brigada Parlamentaria Socialista, y el presidente de la Comisión Organizadora del Congreso, senador señor Aniceto Rodríguez.

Además de los delegados extranjeros mencionados que hablaron en el acto inaugural de ayer, concurren al congreso el ex Vicepresidente de Yugoslavia, señor Aveiomar Vokmanovic, actual presidente de las organizaciones gremiales de su patria; el senador venezolano señor Liso Martínez; el diputado venezolano, señor César Redon; el señor Manuel Peñalber, dirigente de la Federación del Petróleo de Venezuela; señor Luis Felipe de las Casas, en representación del APRA, del Perú; I. Rodríguez Campo, del Movimiento 26 de Julio, de Cuba, y señor Emilio Frugoni, secretario general del Partido Socialista del Uruguay.

Al mediodía de ayer, el presidente de la comisión organizadora, senador señor Aniceto Rodríguez, ofreció en el local del Partido Socialista, de Avda. Brasil, una conferencia de prensa y radio, en la que informó sobre las proyecciones del Décimooctavo Congreso del Partido Socialista, destinado, principalmente, dijo, a reafirmar la unidad del Partido y la de la clase trabajadora, y la unidad y mejor perfeccionamiento del FRAP, mediante un cordial entendimiento con los partidos populares. Dio a conocer también la tabla de materias que abordará el Congreso que será clausurado en el Teatro Avenida, el próximo lunes 12, a las 10 de la mañana.

INFORME DE CORBALAN

En otra sesión efectuada anoche, el secretario general, Salomón Corbalán, empleó casi dos horas para leer un extenso informe, que abarcó desde la ubicación internacional del Partido hasta materias de tipo sindical.

El informe contiene duros ataques a la política stalinista de dividir el mundo en esferas de influencia, atentando contra la independencia de grandes y pequeños pueblos a quienes se les incorporaba contra su voluntad a algunos bloques. Califica esta política, que en la práctica continúa bajo la égida del actual líder soviético, de "brutal" y "agresiva" y de "tiranía feroz". El informe se refiere en otro de sus acápites a las condiciones de vida en Rusia bajo los planes quinquenales que se "mantuvieron premeditadamente bajos y se usó y abusó del trabajo esclavo". Así se explican los socialistas "el imponente crecimiento de la economía soviética, lograda merced a un procedimiento de acumulación capitalista de una intensidad y ritmo desconocido en Occidente". "Por otra parte —dice el informe— la férrea dictadura impuesta por el Partido Comunista sobre la sociedad toda, la convergencia total de las actividades sociales en pro de las metas establecidas por el Estado, creó las bases de un tipo de existencia social de gran unidad, pujanza y decisión". Luego, agrega, que el viraje de los actuales dirigentes es más el resultado de las circunstancias que el resultado de una firme resolución de variar de política, lo que estaría demostrado frente a la conducta de Rusia y Polonia, pero afirma que este retorno a la política stalinista "no puede llegar a reproducir los mismos excesos e inconsecuencias" del anterior período.

En lo nacional, el informe sostiene que desde el Congreso de Unidad, en julio del 57, los acontecimientos de orden económico y social no han sufrido alteración fundamental y que "se ha acentuado el carácter regresivo de la política económica y social impuesta por las minorías oligárquicas que dominan el Estado". Luego analiza la política económica del Gobierno en términos semejantes a los que empleó Raúl Ampuero en el Senado. De paso formula también ataques contra la democracia cristiana "que trata de mantener las viejas estructuras" y señala que no hay prácticamente diferencias entre los planteamientos de los partidos políticos representantes de las tradicionales oligarquías, como el Conservador, y de la burguesía industrial y monopolista, como el Liberal, los partidos de la mediana burguesía oportunista y de la burguesía profesional y confesional, como los partidos Radical y Demócrata Cristiano". "Baste imaginar —dice— lo que habría sucedido si Frei hubiese sido Presidente de Chile. En este instante se estaría haciendo exactamente lo mismo que está haciendo Alessandri."

Refiriéndose a la política de Frente de Liberación Nacional del Partido Comunista, en contraposición con la de Frente de Trabajadores de su Partido, dice de la primera: "Es importante observar que, en la práctica, no se ha demostrado que dicho esquema no opera y que nuevos factores, nuevas concepciones y, sobre todo, nuevos elementos sociales y económicos han hecho "el imponente crecimiento de ello que haya perdido completa vigencia".

El informe termina señalando que "Manteniendo una actitud firme e intransigente de nuestros principios y la fiel interpretación del carácter de nuestra revolución, debemos adoptar una actitud audaz y flexible que nos permita operar con agilidad y rapidez para romper el gran frente reaccionario".

MESA DIRECTIVA.— La siguiente mesa directiva presidirá las sesiones del Congreso Socialista:

Comisario general: Nelson Salinas Guzmán, de Valparaíso.

Secretario administrativo: Edgardo Maas, de Santiago.

Presidentes de debates: Eugenio Veloso, de Antofagasta; Rubén Nieto, de Santiago; Luis Jerez, de O'Higgins; Humberto Hernández, de Concepción; Arturo Hernández, de Valdivia, y Zudomir Guesa, de Osorno.

La comisión revisora de poderes quedó integrada por las siguientes personas: Alejandro Valencia, de Tarapacá; Roberto Ríos, de Arauco, y Ramón Sepúlveda de Santiago.

MANIFESTACION CONSERVADORA.— La Comisión Organizadora de la próxima Convención del Partido Conservador, que preside el senador Francisco Bulnes, ofreció anoche una comida a los redactores políticos en el Club de la Unión, durante la cual dio a conocer el programa y preparativos que se hacen para ese torneo. En el grabado, aparecen, de izquierda a derecha, el senador Bulnes, Albino Pezoa, de LA NACION; Francisco Bulnes Ripamonti, María Eugenia Oyarzún, de "La Tercera"; Willy Arthur, secretario de la Comisión, y el presidente de la Juventud Conservadora, Adolfo Ballas.

COMUNISTAS PRETENDEN COPAR LOS REGISTROS ELECTORALES

Dan instrucciones para acelerar las inscripciones.— De 45 mil inscritos el presente año, estiman que 30 mil les corresponden.— Buscan cambios revolucionarios a través del Parlamento.— Reacción en los partidos democráticos

En diversos círculos se ha comentado que los partidos políticos democráticos han descuidado totalmente una herramienta que es básica para la conservación del régimen institucional, como es la inscripción electoral. Las directivas y organismos intermedios y de base de esas colectividades viven preocupados de diversas situaciones políticas, dejando casi al margen todo esfuerzo para que acudan a los Registros Electorales los ciudadanos que con su aporte cívico deben contribuir a mantener el régimen de libertad y democracia que nos rige.

¿Entretanto esta situación está siendo aprovechada a fondo por el comunismo internacional que no desperdicia camino para tratar de llegar al poder e imponer su dictadura. Pudiera creerse que como en tiempos pasados al comunismo no le interesan grandemente las elecciones por ser el Parlamento y Municipalidades "instituciones burguesas"; pero los moscovitas han cambiado de pensamiento y de táctica y hoy usan todos los medios que estén a su alcance para desplazar a la democracia e instaurar su dominio.

La trascendencia que el comunismo da a las elecciones quedó en evidencia en el discurso que el jefe de ese partido, Luis Corvalán, pronunció el domingo pasado en el Teatro Princesa en una reunión a que se convocó a los encargados electorales y de finanzas de las direcciones y bases para impulsar, precisamente, la campaña de inscripciones y de dinero para las próximas elecciones. En esa ocasión Corvalán dijo: "Las elecciones tienen una gran importancia y en un momento determinado pueden llegar a ocupar el primer plano". Y después de dar instrucciones "para elevar el nivel de combatividad de los trabajadores, en especial de la clase obrera", agregó: "en la medida que llevemos a la práctica estas cosas, nos abriremos paso para obtener éxito en la lucha electoral y en nuestra campaña de finanzas. Y esto depende de la actitud de pelea de los comunistas".

REVOLUCION A TRAVES DEL PARLAMENTO

Más adelante agregó Corvalán en su discurso que "las posibilidades de obtener cambios revolucionarios a través del Parlamento, depende siempre de la lucha de las masas y esto exige la existencia de un poderoso Partido Comunista. Debemos movilizarnos para obtener la más alta cuota de sufragios. Hay quienes piensan que vamos a barrer. Dios oiga a quienes así piensan; pero el asunto no es fácil; hay que trabajar a fondo". "Tarde o temprano, bajo la dirección del Partido Comunista, la clase obrera alcanzará el poder político en Chile.

En la reunión a que nos referimos, el comunismo trazó todos los planes para intensificar y copar los registros electorales. Para esto se dieron tareas a las diferentes comunas para que hagan una inscripción "masiva", sin omitir sacrificio alguno, aumentando al máximo la campaña permanente de ese partido con este objeto.

Los comunistas creen que la mayor parte de los ciudadanos inscritos en el presente período, corresponden a sus filas o a simpatizantes. Según informó ayer la Dirección del Registro Electoral, desde el 16 de marzo del presente año al 7 del presente mes se inscribieron en total 45.593 personas, es decir, 10.217 más que el número que se había dado a conocer el 3 de septiembre último. Los jerarcas soviéticos estiman que de esa cifra, 30 mil corresponden a su parcela soviética y dejan para los socialistas, radicales, liberales conservadores, demócratacristianos y demás partidos en conjunto, sólo 15 mil.

REACCION EN LA DEMOCRACIA

El peligro que la actitud electoral comunista significa para el país ha hecho abrir los ojos a los dirigentes políticos democráticos y ayer se anunció que los diversos partidos acordarán rápidas medidas para contrarrestar la prepotencia de la secta internacional. En este sentido, el Consejo Electoral del Partido Radical ya ha impartido instrucciones para que el problema de las inscripciones se coloque en el primer lugar del orden del día de esa colectividad y el martes próximo se reunirá para hacer un análisis a fondo de esta situación.

CONGRESO NACIONAL

CAMARA DE DIPUTADOS

COMISION DE AGRICULTURA.— Durante sesiones que se prolongaron ayer, desde las 11 hasta las 13 y desde las 16 horas hasta las 20 horas, con asistencia del Ministro de Tierras y Colonización, Julio Philippi, continuó tratando el segundo informe del proyecto que dispone la enajenación de las tierras fiscales magallánicas. Se avanzó hasta el artículo 41 del proyecto, y el resto será estudiado en sesiones que se efectuarán hoy desde las 11 horas.

CIERRE DE OFICINAS.— Mañana las oficinas de la Cámara, al igual que las del Senado, permanecerán cerradas para dar descanso al personal administrativo. Sólo abrirá la sección encargada de entregar la correspondencia a los parlamentarios.

SENADO

PROXIMA SESION.— El Senado será citado para el miércoles próximo, a las 16 horas, con el objeto de tratar el proyecto, despachado ya por la Comisión de Trabajo y Legislación Social, que aumenta el porcentaje de sus entradas que la Caja de Previsión de Empleados Particulares puede destinar al pago de remuneraciones de su personal.

EJECUTIVO RETIRO DE LA CONVOCATORIA LA REFORMA ELECTORAL

El Ejecutivo procedió a retirar de la convocatoria el proyecto de reforma de la Ley General de Elecciones presentado por el senador Gregorio Amunátegui. El retiro se hizo por medio de un oficio recibido en la tarde de ayer en el Senado, que es del tenor siguiente:

"Tengo el honor de poner en conocimiento de V.E. que en uso de la facultad que me confiere el artículo 57 de la Constitución Política del Estado, he resuelto retirar de entre los asuntos que puede ocuparse el H. Congreso Nacional en el actual período de sesiones, el proyecto de ley que introduce modificaciones a la Ley General de Elecciones.

Dios guarde a V.E. (Fdos.): J. Alessandri.— S. del Río."

SOBRE "ESCOLLOS DE LA DEMOCRACIA", HABLO EL SENADOR MOORE

La Asamblea Liberal de la Octava Comuna de Santiago recibió al senador Eduardo Moore, quien dictó una conferencia sobre "Los Escollos de la Democracia". El senador instó a la ciudadanía a mantenerse alerta, pues aunque hoy tenemos un Gobierno democrático, es necesario defenderlo no sólo de sus enemigos declarados, sino que también de sus vicios internos.

Entre éstos señaló la parte importante del electorado que por ignorancia es incapaz de distinguir cuál es su propia conveniencia y la especie de "anemia" que invade a los partidos políticos de todos los sectores políticos.

SOLICITUD DE RECORRIDO

GERARDO JESUS HORMAZABAL VILLAR, empresario de vehículos de locomoción colectiva de pasajeros, comunica que ha solicitado a la Subsecretaría de Transportes del Ministerio de Economía y Comercio, el permiso correspondiente para efectuar recorrido entre Linares y Fundo Bodega, pasando por San Gabriel y Alto de Llollinco, y viceversa. Se coloca el presente aviso en cumplimiento al Decreto Supremo N.o 121, de 28 de febrero de 1957, del Ministerio de Economía y Comercio.

Sistema de contabilidad que da término con atrasos de la misma

El contador profesional Ramón Rada Senosiain realizó una interesante disertación, por segunda vez el lunes 5, sobre el Sistema Ceta de Contabilidad, del cual es autor. Este acto se llevó a efecto en el Instituto Superior de Comercio.

Dado el interés que ha despertado esta obra, que viene a solucionar el grave problema contable, en cuanto a simplificación y actualización de la contabilidad; el Colegio de Contadores ha acogido gustoso la distribución de dicha obra para todo el país.

La exposición hecha por el señor Rada deja bien en claro comprobado la eficacia del sistema que viene en lucha contra el tiempo implacable en la labor contable.

Su extraordinaria simplificación es sin duda la base fundamental del sistema, la que permite mantener la contabilidad, sin mayor esfuerzo, actualizada "al día" en forma definitiva-legal. La técnica y lógica en que está distribuida, permite tanto su adecuado control como su efectiva facilidad en revisiones inspectivas.

A título de cooperación, el señor Rada ha cedido una parte del valor de la obra en favor del Colegio.

COLEGIO DE CONTADORES — Consejo Provincial — Santiago.

XVII Convención Nacional
PARTIDO CONSERVADOR

REGISTRO DE CONVENCIONALES

Atiende diariamente en la Secretaría del Partido, de 11 a 13 y de 19 a 21 horas.

Recibirá solicitudes de convencionales **sólo hasta el día 15 del presente.**

RAUL RIESCO Secretario general de la Comisión Organizadora

Ayer-Hoy-Mañana

Agua potable para Iloca

El Alcalde de Licantén, Policarpo Calquín Acevedo, dijo hoy que a fines de noviembre quedará lista la instalación de agua potable del balneario de Iloca. Esta autoridad comunal conversó con los Ministros de Interior y de Obras Públicas.

Felicitaciones a general Barros Ortiz

El general Diego Barros Ortiz, Comandante en Jefe de la FACH, ha seguido recibiendo felicitaciones por cumplir cuatro años en ese cargo. Entre ellas se destacan la de los Comandantes en Jefe del Ejército y la Armada, el Adicto Aéreo de la Embajada de los Estados Unidos, del Subsecretario General de Gobierno, de la Presidente del Círculo de Periodistas de Santiago, etc.

Designaciones en Justicia

Por decreto del Ministerio de Justicia, que fue firmado ayer en la tarde, ha sido designado Juez del Primer Juzgado de Letras de Concepción, Luis Silva Fuentes, quien se desempeñaba como Juez de Letras de Florida. De este modo, Silva Fuentes reemplazará en el cargo a Lionel Beraud Poblete, quien fue designado últimamente, Fiscal de la Corte de Apelaciones de Temuco.

Aniversario de la Academia Naval

Mañana se celebrará un nuevo aniversario de la creación de la Academia de Guerra Naval. Esta institución fue fundada el 1.o de octubre de 1911.

Plan de regadío del valle del Loa

La Dirección de Riego del Ministerio de Obras Públicas, estudió a Agricultura, un informe sobre ese plan de regadío, que incluye la desecación y habilitación de Las Vegas de Chiu-Chiu, embalses de Chonchi y Quillagua, y las faenas de mejoramiento en Toconao y San Pedro de Atacama. Los trabajos se financiarán con fondos de la Ley del Cobre.

Televisión en Universidad Católica

Para hoy se anuncian selecciones de Abbott y Costello, "El Collar de Somorgujo" y "La Natividad".

Reforma de un proyecto de ley

El Ministerio de Justicia envió ayer en la tarde un oficio al Ministerio del Trabajo, en el cual se propone que sea modificado un proyecto de ley que establece una nueva modalidad respecto al destino del monto de las multas por infracciones a las disposiciones del Código del Trabajo y de algunas leyes complementarias.

Revista de gimnasia en San Pedro Nolasco

Mañana, a las 16 horas, se realizará en el patio principal del colegio. Han sido invitados altos funcionarios del Ministerio de Educación, del Ejército y Carabineros.

Ejercicios militares de Defensa Civil

Frente a su cuartel de Vergara 165, y con la cooperación de la banda del Regimiento Tacna, las brigadas femeninas y masculinas de la Defensa Civil de Santiago realizaron entrenamiento militar. Dirigió el capitán Gustavo Díaz Feliú.

Misa por Pío XII

En la Iglesia Catedral hoy, a las 18.30 horas, el Nuncio Apostólico, oficiará un Solemne Pontifical, con motivo del aniversario del fallecimiento del Papa Pío XII. El presidente del Colegio de Párrocos, invitó a todos sus miembros al oficio.

Reglamentado uso de locales escolares

Por circular del Ministerio de Educación se prohibe el uso de locales escolares para efectuar bailes, kermesses u otros actos similares. La autorización para los objetivos señalados se hará a través de las direcciones de las normas educacionales respectivas.

Curso de Avicultura se inicia

Hoy se iniciará y estará a cargo del ingeniero agrónomo Dora Bonilla. Los temas a desarrollarse son: "Razas de gallinas adaptables a la zona", "Selección de ponedoras", "Métodos de crianza", "Criadoras", "Alimentación", y "Reproducción".

Las inscripciones se reciben en Agustinas 715, entrepiso, oficina N.o 115.

Colegios

Por decreto del Ministerio de Educación, se denomina con el nombre de "Estados Unidos", las Escuelas N.os 46 de Curicó, y de Huasco. El Liceo N.o 1 de Concepción, se denominará en lo sucesivo, Enrique Molina Garmendia.

Emisión de sellos

El Gobierno autorizó la emisión de estampillas de correos, del tipo de 20 pesos, como homenaje a la Cruz Roja Chilena, cuya III Asamblea Nacional se está realizando en Santiago.

Funcionario de Obras, a Francia

Becado por el Gobierno de Francia, para estudiar el sistema de agua potable y alcantarillado de la ciudad de París, partió ayer el ingeniero de la Dirección de Obras Sanitarias del Ministerio de Obras, Camilo Concha. Permanecerá un año en Europa.

Edificio del Ministerio de Hacienda

Se informó ayer en el Ministerio de Obras Públicas, que se solicitarán 400 millones de pesos, con cargo a fondos de leyes especiales, para la terminación y habilitación de varios pisos del Ministerio de Hacienda.

Visita a locales escolares

El Director de Arquitectura, Alberto Risopatrón, informó ayer, que viajará a San Felipe, para visitar los establecimientos escolares y conocer sus necesidades. Para la terminación de varios pabellones de la Escuela Industrial de la ciudad, se destinarán 240 millones de pesos.

Acto alusivo a China

A las 11 horas de ayer, en el Liceo de Hombres "Miguel Luis Amunátegui", fue recibido el nuevo Ministro de China en Chile, con motivo de celebrarse mañana el 48 aniversario de la Independencia de ese país. Dicho plantel secundario es guardador del patellón chino. Hubo una velada artística en la cual hablaron el profesor Pablo Sánchez; el presidente del Centro de Alumnos, Carlos Toro, y el mencionado diplomático.

Población se inaugura en Valdivia

El Director de Arquitectura del Ministerio de Obras Públicas, asistirá a la entrega de la Población "Inés de Suárez", construida en Valdivia, por la Fundación de Vivienda de Emergencia. El Grupo Habitacional esta compuesto de 400 casas.

Reconstrucción de edificios

Por decreto del Ministerio de Obras Públicas, cursado ayer, la Corporación de la Vivienda, destinará 53 millones de pesos, para reconstruir los edificios de la Sociedad de Artesanos La Unión, de Chillán, Talleres Salesianos de Talca, y Sociedad Lorenzo Arenas de Concepción.

Ministro de Agricultura agradece

El Ministro de Agricultura, Jorge Saelzer, envió un oficio al Ministerio de Defensas, para agradecerle las facilidades y cooperación que prestaron las Fuerzas Armadas, a los Ministros de Tierras, Agricultura y Salud Pública, durante la visita que realizaron a la zona austral.

Corresponsal Musical en Italia

El nuevo Cónsul de Chile en Roma, señor Jorge Salazar, en entrevista con el Director del Departamento del Pequeño Derecho de Autor, señor Humberto Gomez Valenzuela, comunicó su propósito de realizar una amplia difusión de la música chilena en Italia. Para tal efecto llevará una colección de discos y cintas magnetícas del programa "Un pueblo canta".

Agradecimientos a la Universidad Católica

El Gobierno argentino, por intermedio del Ministro de Educación y Justicia, señor Luis MacKay, agradeció a la Universidad Católica, las felicitaciones enviadas con motivo del recinocimiento de la primera Universidad Católica, establecida en el país, la de Córdoba.

En nota recibida por la corporación chilena, sedala el Ministro, que tal felicitación es un estímulo para proseguir la obra en el campo educacional emprendida por ese gobierno.

69 años del Liceo Amunátegui

Mañana, a las 11 horas, en el Salón de Actos de la Escuela de Artes y Oficios, se realizará la velada artística, con motivo de dicho aniversario. En el local del Liceo, tendrá lugar luego, a las 13 horas, el almuerzo con que finalizará la celebración.

N.o 15.283
O XLIII
mpresa Periodística "LA NACION" fundada el 14 de enero de 11.— AGUSTINAS 1269.—TELEFONO 82222.— CASILLA 81-D
RESIDENTE DEL CONSEJO: Fernando Claro Salas.
IRECTOR: Marcos Chamudes
UBDIRECTOR: Daniel Prieto Arrate.
EFE DE INFORMACIONES: Mario Garfias P.
Santiago de Chile, viernes 9 de octubre de 1959

El Norte

EL NORTE ha sido el ámbito inquieto de Chile. Norte es, entre nosotros, casi un sinónimo de rudo esfuerzo.

En su escenario áspero, duro y difícil, el chileno prueba cada día su temple de luchador infatigable y tesonero. El nortino ha sobrevivido con orgullo a adversarios tan temibles como el desierto implacable, la general incomprensión del resto del país por sus problemas y el abandono en que generalmente lo han tenido los Poderes Públicos.

El Norte, a través del salitre, primero, y el cobre, después, ha solventado la mayor parte de los gastos públicos y proporciona el más alto porcentaje de los ingresos nacionales en moneda extranjera. No hay exageración en afirmar que el gran esfuerzo realizado por el país para industrializarse, ha tenido el éxito que le conocemos principalmente merced a la contribución nortina.

Paradojalmente, sin embargo, difícil es encontrar en Chile una zona en la cual se haya acumulado un mayor número de problemas vitales sin solución, y para la cual se hayan negado y hasta discutido más enconadamente las oportunidades de decorosa subsistencia en esa trinchera de afanes que es toda la región norte.

Mañana se inaugura en Antofagasta, bajo el patrocinio de la Universidad de Chile, el Segundo Congreso de Rehabilitación de la Zona Norte, con la participación de representaciones de Tarapacá, Antofagasta, Atacama y Coquimbo. El Gobierno estará presente en esta concentración nortina por medio de una delegación que encabeza el Subsecretario de Minería, señor Jorge Fontaine, la que reiterará la firme resolución de afianzar y apoyar un ordenado y sólido desenvolvimiento económico para la región norte y escuchará con atención y abierto espíritu los planteamientos de esas provincias.

La presente Administración, en lo que va corrido de su mandato, ha demostrado claramente su preocupación responsable por el destino del Norte. Ha conjurado los dramáticos problemas ocupacionales que empezaban a precipitarse en la región. Ha apoyado sólidamente el desarrollo de su mayor fuente de riqueza y de trabajo, que es la minería, mediante la valorización del esfuerzo productor a través de una política cambiaria realista y ecuánime. Ha dado solución práctica a problemas de emergencia, y ha trazado una política minera dinámica y positiva. Sus medidas de descentralización administrativa, por otra parte, responden a muy antiguas, justas y perseverantes reclamaciones de los nortinos. Por último, en la solución de los pequeños y grandes problemas de las poblaciones del Norte, que son los relativos a comunicaciones, abastecimientos y servicios públicos, se encuentra trabajando con toda la velocidad que lo permiten los recursos fiscales.

El Norte, al hacer en estos días un balance de su situación, podrá apreciar que las tareas abandonadas en el pasado y por realizarse en el futuro son gigantescas, pero que se avanza al fin, con paso firme y seguro, en un ambiente de sólida confianza en el porvenir.

Regreso a la infancia

EL Capitán Veneno, está perdiendo la paciencia. Y como no se traga la lengua, porque moriría envenenado, escribe en "El Siglo". Ahí lo tienen arrumbado los tartamudos de la "jerarquía", después de haberlo viajado por el mundo, para lucir esa verba con la cual podría "desjarretar un toro y estrangular un león". Lo malo es que el Capitán se acostumbró a andarse por las nubes y a mirar las cosas del mundo, y sobre todo, las de esta pobre América Morena, tan de arriba abajo que todo le parece cosa de hormigas o infusorios. El sólo ve a los grandes, a Ike y a Nikita, manejando a sus allegados a golpes de teléfono. Sobre todo a Ike. Con una visión muy "realista" de las cosas, lo contempla colgado del teléfono dictando sus órdenes: "Corten relaciones con Rusia". "Reanuden relaciones con Rusia". "Vuelvan a cortar relaciones con Rusia". "Reanúdenlas de nuevo". Y en la otra punta del hilo, a los Presidentes sudamericanos, atentos y obsecuentes, "Bien, patrón, cortaremos relaciones con Rusia". "Reanudaremos relaciones, patroncito". "Con mucho gusto, las cortaremos de nuevo". "Al momento, señor".

Pero, no sólo le fallan la vista y el sentido de la ubicación. Le falla también la memoria. Cosa de los años desgraciadamente. Así recuerda las relaciones diplomáticas de algunos países sudamericanos con Hitler, Mussolini y Franco, y el episodio de la ruptura de las mismas. Pero se ha olvidado completamente de cuando menos que de la alianza ofensiva y defensiva de Stalin con Hitler, del reparto de Polonia —la sartr— y del avasallamiento de Checoslovaquia y Austria. Se ha olvidado de que los comunistas eran "derrotistas", al comienzo de la guerra, porque se trataba de una "lucha entre imperialismos", y que sólo cuando los compadres dictatoriales se pelearon y fueron antinacifascistas se declararon "superpatriotas" y pasaban a las manos. Entonces se declararon "superpatriotas" y pasaban a las manos. Entonces retratos de Roosevelt, Stalin y Chiang Kai-shek. Clamaban por la ruptura de relaciones en todos los tonos, en todos sus actos, con o sin motivo, viniera o no viniera a cuento. Ahora resulta que esa ruptura fue el fruto de una orden telefónica dada al Presidente Ríos, y no una resolución madurada concienzudamente.

Como desde su altura de "Lunik" soviético, el Capitán Veneno cree ahora que bastan el viaje de Nikita y su rabieta a lo don Fulgencio, porque no lo dejaron visitar Disneylandia, en California, para que todos los países sudamericanos corran desalados a entablar relaciones con Rusia, a la primera orden de Nikita. Los ve haciendo cola en la Embajada soviética de Washington y al Embajador soviético gritándoles, en su oportunidad: "No atropellarse muchachos, vamos por orden de llegada".

En realidad, los años nos vuelven a la infancia.

Cualquier día vamos a encontrar al temible Capitán Veneno jugando a la pallalla o al paco ladrón.

SAGITARIO

El pan nuestro de cada día

El intervencionismo es en la actualidad como "el abominable hombre de las nieves". Ha desaparecido; pero sus huellas descomunales siguen infundiendo pavor e inquietud, particularmente, en la industria del pan, y en la forma de un reguero de monopolios, asociaciones gremiales y carteles de precios.

El asunto comenzaba con la fijación del precio del trigo, que dio origen a las asociaciones de productores para defenderse de los "precios políticos". En esto, y no en los cultivos, empleaban sus mejores energías e influencias. Con todo, los precios del trigo siempre fueron fijados muy por debajo de los precios industriales. ¿Los cultivos? A la buena de Dios, sin abonos ni maquinarias, por su valor inaccesible. Resultado: el empobrecimiento y la erosión de los suelos.

Continuaba el problema con la fijación del precio de la harina, bajo la presión de dos monopolios divergentes en la apariencia, pero coincidentes en la generación de las alzas de precio del producto: el monopolio de brazos de la Federación de Molineros y el monopolio de capitales de la Asociación de los Industriales del ramo. Suprimida la competencia, todo esfuerzo para perfeccionar los sistemas de elaboración con mejores instalaciones y maquinarias estaba de más. Nada de bajar costos, aumentando los rendimientos por máquina y por hombre. ¿Con qué objeto? ¡Si los reajustes de salarios y las utilidades más seguras salían de los periódicos aumentos del precio de la harina! Y no sólo utilidades suculentas y buenos salarios y previsión social, sino que financiamientos usurarios de siembras con letras de cambio inflacionistas y fondos de indemnización, cuyo manejo habrá que investigar algún día..

La panificación y el precio del pan eran los últimos eslabones de la cadena infernal, con sus correspondientes monopolios de brazos y de capitales: La Federación Nacional de Obreros Panificadores y la Asociación —a veces duplicada o triplicada— de Industriales de Panaderías. Organizaciones gremiales antagónicas en teoría, pero coincidentes y subrepticiamente coludidas, para obtener ventajas económicas a costa de las alzas del precio del pan. El instrumento para conseguir sus fines específicos de mayores utilidades y mejores salarios, era y es la tarea de amasijo de dos quintales por hombre, de los peores tiempos de la elaboración a mano. La mecanización significaba mayores utilidades para los industriales que querían establecerla, y nada más. Suprimida la competencia, había que tomar en cuenta los costos de elaboración más altos para fijar el precio del pan. La cuestión era que todas las panaderías siguieran trabajando, incluso, con sistemas de redondillas de trabajadores que alimentaban una cesantía permanente. La tarea de amasijo de dos quintales por hombre quedó, pues, así, convertida en una "conquista social" sagrada e intangible. Mientras tanto, en muchos países ya ha sido superada hasta la mecanización que economiza el esfuerzo humano, aumenta los rendimientos y mejora la higiene y calidad del producto, y se ha entrado en la etapa de la automatización, en que un solo hombre ante un tablero de controles electrónicos dirige la totalidad de la faena, desde el vaciado de la harina hasta el envase y pesaje del pan. ¡Y la población de Chile pagando a precio de oro la fabricación a mano de un pan de dudosa higiene y pesaje fraudulento!

Un solo detalle da la medida de esta situación inconcebible: una máquina cortadora de pan produce 8.640 unidades por hora. El más experto operario y en ese mismo tiempo, 720!

¡Y todas las máquinas, absolutamente todas, pueden fabricarse en Chile! Y no para fabricar pan de molde, que a pocos les gusta o conviene, sino que las marraquetas y hallullas corrientes.

Este es el problema, en sus diversos aspectos. Estas son las huellas del "abominable hombre de las nieves".

Ningún pueblo de la tierra ha pagado tan caro una política desacertada en materias de producción de trigo, elaboración de harina y fabricación del pan.

Libertad de prensa

Por JORGE JOBET

UN BAROMETRO infalible para medir el grado de libertad de un pueblo, es el respeto por las opiniones, buenas o malas, favorables o contrarias al Gobierno. Y cuanto más madura está la cultura, más lleno su fruto de tiempo, experiencias y valores, más variadas son sus manifestaciones ideológicas.

En la vida humana sucede como en la naturaleza. El árbol solo, como fantasma de la tierra, señala la escasez del suelo, la ausencia del agua vivificadora, la falta de jugos nutritivos que hagan crecer el bosque. La selva, en cambio, apretada de verdura y blando nidal para los vientos, se levanta del subsuelo enriquecido por la linfa y la corriente inagotable de los minerales. Caben en ella los árboles y los arbustos, las hierbas y las flores, los insectos y los animales, toda la robusta sinfonía de la vida.

Asimismo acontece en los pueblos. En un régimen de dictadura, árbol solitario, el hombre queda reducido a un espino o a un algarrobo. Seco de alma, duro de piel y puros huesos para resistir los vendavales. Ni una gota de esperanza que haga saltar la hoja, proliferar la raíz y cambiar su arboladura. Morirá de la cabeza a los pies, ceniza arriba y ceniza abajo, doblemente triste por su soledad y soltería ideológica.

El presidente de la Sociedad Interamericana de Prensa, Alberto Gainza Paz, declaró en la décimoquinta reunión que se celebra en San Francisco, que la libertad "tiene que ser defendida y cuidada todos los días, todas las horas" para que subsista. Y la mejor manera de defenderla —agregamos nosotros— es siendo veraces y tolerantes. Si estas condiciones no se cumplen, la libertad está en peligro.

Cuando se habla de libertad de prensa, no debe olvidarse que el periodismo libre contrae un compromiso de honor con los lectores, con el pueblo, con la cultura. La verdad y nada más que la verdad. Palabras sencillas, pero de hondo significado y responsabilidad moral. El pensamiento escrito, y vale la pena pensar en ello, adquiere una gran trascendencia desde el instante mismo en que se entrega al apetito público. No la dosis diaria, monótona y de conveniencia, que preparan los adulteradores y propagandistas de las dictaduras, sino la información escueta y el comentario solvente sobre lo acontecer de aquí y de allá.

No hay cosas que envenenen más el hombre que la mentira y la casuística política. Los ojos de los lectores quedan empañados por la regularidad de los tipos, la identidad de las frases y la ausencia de ideas. Los ojos del cuerpo y los ojos del espíritu. El presidente de la SIP, al referirse a nuestro continente, señaló los lunares. ¿A qué mencionarlos, si están en el corazón de todos?

Al defender la libertad de prensa, se viene de inmediato a la mente la idea de la democracia. Porque no creemos que en otro régimen sea posible tenerla, crearla, sostenerla. La libertad y la democracia, que son una misma y sola materia, permiten, como sucedió en nuestro país, que una noticia, sin la carne del comentario político, se interprete de acuerdo con los intereses ideológicos. Había estallado la guerra de Corea. Tres diarios chilenos, perfectamente ubicados en el terreno de los principios, titularon el cable de la siguiente manera: "Hordas rojas invaden a la República de Corea". "Patriotas coreanos expulsan a los imperialistas". "Fuerzas militares penetraron en territorio coreano".

Después, como es natural, vinieron las acotaciones políticas, los comentarios, las interpretaciones, la defensa, el ataque. Ideas en marcha, principios en juego, libertad y democracia.

Comúnmente se espera que una revolución triunfante sobre una dictadura desate los nudos de la opresión ideológica y se ponga al servicio de la causa de la verdad, que debe ser su causa. Es lo deseable, porque de otra manera se caería en un vicio peor, en tronchar la esperanza apenas nacida. Pero hay que tener cuidado con las desviaciones, con el exceso de energía militante, de pasión revolucionaria, no vaya a ocurrir que se tome el pretexto de la victoria para dar vida a otro monstruo, el de la dictadura revanchista.

Finalmente, democracia y libertad se confunden en la cultura. Las ideas altas, el respeto por el hombre y la lucha por una existencia digna, nacen con el abono cultural. De ahí que nosotros pensemos que la libertad de prensa será un resultado magnífico del desarrollo de la cultura.

Que "algún día el Imperio del derecho de la libertad y de la tolerancia sean una realidad inconmovible en todos los países de América", como dijo Alberto Gainza Paz. Y en todo el mundo, decimos por nuestra parte.

Asamblea Nacional de la Cruz Roja

LA Tercera Asamblea Nacional de la Cruz Roja Chilena es una ocasión solemne para ratificarle el apoyo y agradecimiento de la nación, por su silenciosa y abnegada obra en favor de la sociedad.

Pocas instituciones como ésta más arraigada en la conciencia de la opinión pública, porque sus servidores no han desmayado en la atención de los necesitados, de las víctimas de las enfermedades, epidemias y catástrofes.

El nacimiento de la Cruz Roja, asociado al nombre del gran cruzado de la paz, Henry Dunant, coincide con el avance de los ideales de la fraternidad universal, sobre los egoísmos de los países y los odios de los hombres.

La sangrienta batalla de Solferino, en 1859, sirvió para demostrar que el sufrimiento y los dolores no tenían bandera, porque los hombres caían y morían en el campo de combate, de uno y otro bando, presa de la misma angustia. Dunant y sus ayudantes socorrían a unos y otros, como antes lo había hecho en la guerra de Crimea la ilustre Florencia Nightingale. Separados por el odio, se mezclaban en la muerte. Este gesto de socorro voluntario mostró sus profundas raíces humanas, en el dominio de la asistencia a los enfermos, de la medicina, de la higiene y del apoyo espiritual. Su ideal estaba creado.

Con la firma del Convenio de Ginebra, el 22 de agosto de 1864, se alcanzó la expresión universal de la Cruz Roja, a través de sus cuatro grandes principios fundamentales: 1) Ante todo, amigos y enemigos han de ser tratados de modo igual; 2) En segundo lugar, el servicio sanitario goza, en campaña, de protección especial; 3) En tercer lugar, queda reconocido en el derecho internacional el principio de la ayuda sanitaria voluntaria; 4) Y en cuarto lugar, se adopta, como símbolo protector, una cruz roja sobre fondo blanco, símbolo que da su nombre a todo el movimiento.

Desde entonces, más de cien millones de cruzados han estado al lado del dolor humano, donde la sangre que la pasión o las catástrofes hacen derramar sobre el mundo, es borrada por la compasión, el amor y la ternura de una auténtica caridad.

El país, a través de su Presidente, hace llegar a esta noble institución su voto más sentido de estímulo y gratitud. El Ministro de Salud, señor Eduardo Gomien, así lo dio a conocer: "El Presidente de la República —como es sabido de todos— tiene el firme propósito de enaltecer y ayudar en la medida que fuera necesario y que los recursos lo permitan, toda iniciativa de bien nacional, y ninguna merece, en su género, mayor atención que la Cruz Roja Chilena".

N.

Tribuna Libre

El faro de la humanidad

EL 9 de octubre de 1958, Su Santidad Pío XII, agobiado por casi veinte años de glorioso Pontificado, dejaba de existir. El mundo perdía a un Papa, pero ganaba, en cambio, un Santo.

Veinte años en que Pío XII derramó a manos llenas su saber inagotable, su caridad sin medida y su ejemplo maravilloso de Pastor Angélico.

El 2 de marzo de 1939 —día de la elección del Cardenal Eugenio Pacelli como Pío XII— la Humanidad entera, vale decir, todos los pueblos de la tierra, sin diferencias de credos religiosos y de razas, miraron hacia Roma y sintiéronse seguros y confiados.

Un Santo, un Estadista, un HOMBRE —así con mayúsculas—, llegaba a ocupar la Cátedra de Pedro. Eran días aciagos aquéllos. En el horizonte de Europa se divisaban nubarrones de odio, desconfianzas y horrores.

En septiembre de ese mismo año —1939— se desencadenó el diluvio de sangre, el más atroz que el mundo haya sufrido.

Pero Pío XII —el intermediario entre Dios y los hombres— cual otro nuevo Moisés, estaba firme y sereno, ofreciéndose como víctima y llevando en sí el eco de todos los gemidos, el clamor de todas las angustias y el grito de todos los anhelos de la pobre y desorientada Humanidad.

Terminó el conflicto, acallóronse los cañones, pero no terminaron las desconfianzas ni acallóronse las odiosidades. Entre los vencedores hubo una Babel de voces y de sentimientos; entre los vencidos, un hosco silencio de desesperanza.

Sólo Pío XII tuvo gestos y palabras de Vida y Verdad. No transigió ante la injusticia y las amenazas.

La voz serena y el luminoso ejemplo del Papa desde la Roma Eterna, se derramaron sin cesar sobre la inquietud de la Humanidad para señalar a los hombres que el camino de la verdadera Paz estaba en la Justicia y en la Caridad.

Para nuestra Patria, Su Santidad siempre tuvo preferente solicitud y preocupación. Le amargaron y le hicieron sufrir —Padre al fin— nuestras desventuras y desgracias; pero, por sobre todo, lo que más hizo apenar a su corazón, fue el deplorable espectáculo de la división de los católicos chilenos.

Con ocasión del Décimo Congreso Eucarístico Nacional, celebrado en Valparaíso, Pío XII se dirigió por radio al país, dieciéndonos enérgica y claramente:

"¡Chilenos, hijos queridísimos, que llevamos siempre en el corazón: "¿Sabéis quienes son los enemigos de vuestra fe? Los que como aves nocturnas no pueden resistir los fulgores de la luz y por eso cierran los ojos y niegan los esplendores eucarísticos.

"¿Queréis reconocer a los adversarios de vuestra caridad? Son los que se alejan de la fuente del amor, para poder más a mansalva azuzar los odios de clases y fomentar el fuego que solamente puede ser apagado con inmensos torrentes de aguas vivas.

"¿Deseáis identificar a los verdugos de VUESTRA UNIDAD? Considerad como tales a los que desertan de la mesa eucarística y se olvidan de sus hermanos para ir a buscar goces aparentes en los festines de sus mismos adversarios, haciéndoles, esperamos que inconscientemente, el juego a los enemigos de Dios y de su Iglesia."

En recuerdo y memoria del Santo Papa Pío XII —que tanto abogó por la paz y la unión de todos los chilenos— es hora, pues, que los católicos abramos los ojos y comprendamos de una vez que por el odio y la división no llegaremos a ningún buen fin.

E. SOTOLOFF M.

PINTURAS DE TERESA HEYER.— Un aspecto de la exposición de óleos que está presentando en la Sala de Previsión del Banco de Chile (San Antonio 327, subsuelo), la pintora Teresa Heyer. En el grabado, observan algunos motivos de la artista, los pintores Robles Acuña y Humberto Palma, y una hija de la exponente, María Teresa Vargas Heyer.

LOS ESCRITORES RECUERDAN A PEDRO PRADO

Homenaje en la vieja finca en que viviera el autor de "Pájaros Errantes".— Se cumplieron 73 años de su nacimiento.— Una de las figuras más señeras de nuestra literatura

Ayer se cumplieron 73 años del nacimiento de una de las figuras más vigorosas y señeras de nuestra literatura: Pedro Prado Calvo. Su vida se extinguió el último día de enero de 1952, en Viña del Mar, junto al océano que tanto amara. En 1949 había sido agraciado con el Premio Nacional de Literatura, y en 1950 incorporado como miembro de número de la Academia Chilena de la Lengua.

Pedro Prado vivió los albores literarios chilenos. Junto a D'Halmar, Pezoa Véliz, Rojas Jiménez, Gómez Rojas, palpitó con las inquietudes de una época romántica que iniciaba una jornada ya cruzada por los escritores franceses en las postrimerías del siglo XIX. Pintor, escultor, poeta y novelista. "Flores de Cardo", "Pájaros Errantes", "Los Diez", "La Reina de Rapa-Nui", "Casa Abandonada", "Un Juez Rural", "Esta Bella Ciudad Envenenada", forman parte de su amplia producción literaria.

La Sociedad de Escritores de Chile no podía permanecer ajena a esta fecha, y esta tarde, a las 18 horas, le rendirá un homenaje en Mapocho 3775, la vieja finca cubierta de añosos árboles, en que viviera la mayor parte de su vida el insigne poeta. En la actualidad, el inmueble es ocupado por el Liceo Juan Antonio Ríos. En el acto de hoy participarán Julio Barrenechea, presidente de la SECH; Marta Brunet, por el PEN Club; Carlos René Correa, por el Grupo Fuego de Poesía, y Angel Cruchaga Santa María, por el Sindicato de Escritores.

NOCHE FOLKLORICA EN EL FESTIVAL DE ARTE UNIVERSITARIO

Con un festival folklórico efectuado anoche en el Salón de Honor de la Universidad de Chile, se continuó desarrollando el Primer Festival de Arte Universitario, organizado por la Facultad de Ciencias y Artes Musicales, y que se clausurará el sábado próximo.

En el acto de ayer participaron los conjuntos folklóricos de las Escuelas de Ingeniería y de Agronomía; los Institutos Pedagógicos y de Educación Física; Grupo Cuncumén y Grupo Universitario.

El programa continuará a las 19 horas de hoy, en el mismo recinto, con un Festival de Cine Documental Artístico. A las 21.30 horas, en el Aula Magna de la Escuela de Derecho, se desarrollarán los siguientes actos: Teatro, Cuento de Verano, de Alejandro Casona. Presentará la Escuela de Medicina; Grupo Folklórico "Los Mariachis" (Escuela de Medicina); "Nadie puede saberlo", de Enrique Bunster, presentado por el Instituto de Educación Física.

PINCELADAS

La carta

A DESPECHO de la radiotelefonía, de la radiotelegrafía, de la televisión, del teléfono, del radar, de las prodigiosas teletipos y de los portentosos cerebros electrónicos, la carta sigue siendo un vehículo expresivo irreemplazable. A través de ella, hombres y mujeres se comunican sus confidencias, de corazón a corazón, en los más extraños estilos.

Para los enamorados, la carta es como el alcohol para el ebrio, como el agua para la planta, como las esperanzas para el pobre. A igual que antaño, el papel aguanta todo, verdades y mentiras, aunque ya casi han desaparecido de la circulación aquellas candorosas esquelas de colores, que decían un mundo de cosas a los corazones apasionados. Llevaban impresos, en una esquina, palomas, nomeolvides, margaritas, violetas o suspiros.

La prosa del tiempo destruyó todo eso, tan romántico como el clavel en la solapa o la serenata en el balcón.

Las novias de hoy, sobre todo si se trata de secretarias, escriben a sus novios o pololos en la misma máquina en que redactan las cartas de la oficina, y en blocks con membretes que suelen anunciar frutos del país o pesadas cerrajerías.

Sin embargo, en el fondo y en la forma, la carta continúa defendiendo su eficacia como medio para mantener las buenas relaciones humanas y para deshacer las malas.

La carta sirve al canalla lo mismo que al noble, facilita al cobarde el libre desahogo de sus contenidos sentimientos, dá poesía al amor, es útil para cobrar la cuentecita que olvidó el amigo tímido, lleva y trae buenas y malas nuevas.

En esta Semana de la Carta, instituida en Ottawa, en 1957, por el Congreso Postal Mundial, hay un personaje que merece pública gratitud: el cartero. El pobre acarrea, cada día, toneladas de frases ingeniosas, tontas, pillas, intrigantes, sentimentales, amargas, limpias, sinceras, sucias, hipócritas.

Es como si llevara a cuestas todo un concentrado de lo bello y de lo feo que tiene el alma humana.

O. Cabrera Leyva

"FAUSTO"

Por PABLO GARRIDO

Con un lleno completo se representó, en la tarde de ayer, la inmortal ópera "Fausto" de Charles Gounod, sobre libreto de Barbier y Carré; se trata, como se sabe, de una adaptación libre de la trascendental obra de Goethe. Aquí, mejor que nunca, se puede citar las mordaces palabras del Dr. Johnson: "La ópera es un espectáculo exótico e irracional". Verdad tan contundente ¿importa algo cuando hay sobre la escena y bajo ella todo un derroche de ufanía mélica? De seguro Goethe no habría aprobado de buenas a primeras la interpretación de Gounod (¿acaso no se dio el lujo, alguna vez, de desconocer a Beethoven?), pero, llegado el momento de cordura "artística" —si es que existe tal cosa—, el turingio adoptivo habría sonreído sarcásticamente, un poco a la manera del Mefistófeles que se mueve campeante y fruiciente en las tablas estremecidas por trompas, timbales, arpas y flautas.

Mucho de lo que anoche se aplaudió con genuino goce estético, se lo debemos al héroe del libro, encarnado por una de las figuras líricas más sobresalientes de todos los tiempos: Ferruccio Tagliavini. Su tenor es cristalino, potente y emotivo. Lleva al público donde quiere, y esto, en materias operáticas, significa mucho, porque, ¡ay de que un héroe desdice caracterología de humanidad! Cuando canta el sublime "Salve dimora casta e pura", en un estilo positivamente "clásico" del género, la sala se estremeció en genuina ternura. Posiblemente, algún escéptico (o aséptico, que viene a ser igual) piense que Tagliavini es "frío". Hay, también, quienes se han atrevido a escribir que el tenor está en plena decadencia. No entendemos qué se espera de un artista consciente, musical, de escuela vocal perfecta, de escena orgánica, de vocalización pura: no sabemos. Aquí, por una suerte inverosímil, estamos oyendo a una voz, mirando a un actor operático, que ya tiene escrito su nombre junto a los grandes: Gayarre, Caruso, Gigli. Eso es todo lo que podemos decir.

El complemento programático, Margarite estuvo a cargo de Victoria Espinoza, sin cuestión la voz femenina de mayores posibilidades entre las figuras jóvenes del país. Dotada para una carrera estelar, Victoria Espinoza, ahora mismo, con sus titubeos mismos en ciertas facetas de su escuela, de trasladarse a algún gran centro (¿cuál otro sino Italia?) donde madure su aprendizaje, aquel impartido años atrás por Clara Oyuela (valor que aún no sabemos comprender en América Latina), para salir, tras posiblemente muy poco tiempo, a conquistar cetros como los que han dado a Chile Sofía del Campo, Renato Zanelli, Carlos Santelices, Cartas Morelli, Ramón Vinay, en fin, tantos chilenos magníficos.

Norman Scott es un cantante de primerísimo orden. Su difícil rol de Mefistófeles animó toda la obra, al grado de que escenas ripiadas salieron transparentes, animadas y hasta sobrecogedoras. Su timbre es rico, el volumen grande, la dicción (cantó en francés su parte) clarísima. Y, pero qué decir la epostura, llena la escena, todo gira en su torno como también todo se desarma sin su presencia. Pocas figuras hay hoy en el mundo como Scott.

Creemos que Joaquín Umerán puede dar aún más de lo que demostró ayer en su Valentín, particularmente en lo que a escena respecta. Su momento culminante estuvo en su última romanza, donde el dramatismo parece permitirle una "comunicación" más real con el auditorio. Mucho nos complació escuchar la recia escuela de Helga Engdahl (Sybil), quien tiene, además, muchas condiciones histriónicas. Correctos Gabriel Silva y Mireya Laborderie.

Digamos que Tito Capobianco, el notable "regisseur" de esta temporada, ha realizado posiblemente su "capo lavoro" con los cuatro actos de Fausto; la poesía abstracta de su arte suele provocar un impacto (acto segundo), pero la lógica se impone tras una brevísima "aclimatación". ¡Qué bien que el Teatro Municipal se haya despojado (¿para siempre?) de la telonería centenaria!

Pero, a decir verdad, todo lo que ha sucedido ayer tarde se le debe al maestro Juan Emilio Martini, el maestro concertador, músico fino, de exquisita sensibilidad, de exigente disciplina y ordenación en todo los múltiples detalles que pasan inadvertidos para el público. Hay que decir aquí, también, que alguien escribió que se trata de un valor intrascendente. ¡Cómo puede nadie escribir tantas boberías! Hemos "visto", personalmente, al Maestro Martini en el Colón de Buenos Aires, y sabemos cómo se le respeta, hasta por el último acomodador del coliseo citado, aún cuando un acomodador "entiende" más de estos afanes que muchos de los "habitués" mismos. Sepa el distinguido director que en Chile se le aprecia en su justísimo mérito, y nada más.

Una última palabra: Octavio Cintolesi presentó una saturnalia originalísima, de buen gusto, compleja en su coreografía y digna de cualquier repertorio de gran conjunto balletístico.

Conferencias, Exposiciones, Música.-

7a. MUESTRA DEL GRUPO DE ARTE MODERNO "RECTANGULO". — Sala de Exposiciones de la Universidad de Chile. Exhiben Lorenzo Berg, Roberto Carmona, Mario Carreño, Luis Diharce, Matilde Pérez, Gustavo Poblete, James Smith, Vergara Grez y Waldo Vila.

TERESA HEYER.— Oleos. Sala de Previsión del Banco de Chile. San Antonio 327, subsuelo. Abierta toda la semana.

FEDERICO ASSLER.— Oleos. Instituto Chileno-Británico de Cultura. Clausura hoy.

ESCOLAR.— Muestras artísticas enviadas por niños de todo el mundo. Palacio de la Alhambra, Compañía 1340. Clausura mañana a las 21 horas.

AÑO MUNDIAL DEL REFUGIADO.— Fotografías oficiales de las Naciones Unidas. Hall del Ministerio de Educación.

CARTOGRAFIA NACIONAL.— Antigua y moderna. Sala de Exposiciones del Ministerio de Educación.

CALDERON ZORZANO. —Acuarelas. Sala de Transportes Unidos, Agustinas 1139, bajos. Se prolongará hasta mañana. Horario: 9 a 13.30 horas y 14.30 a 21.30 horas.

FERNANDO ALFREDO NIECHI SCHULTZ.— Oleos. Sala Goya, Av. Bernardo O'Higgins 761, entrepiso. Permanecerá abierta hasta mañana.

ROSER BRU.— Grabados. Sala Beaux Arts Bandera 183, subterráneo. Permanecerá abierta hasta el 17.

OSCAR TREPTE.— Oleos. Sala de Artes del Banco de Chile. Permanecerá abierta hasta mañana. Horario: 11 a 13 y 16 a 21 horas.

LIBROS DEL FONDO DE CULTURA ECONOMICA. —Biblioteca del Instituto Chileno-Norteamericano de Cultura. Homenaje a los 25 años de la institución.

ARTE UNIVERSITARIO.— Patio de la Casa Central de la Universidad de Chile. Pintura, Escultura. Pequeña Plástica. Grabados, Artes Aplicadas y Fotografía de alumnos de las diferentes escuelas. Permanecerá abierta hasta mañana.

HECTOR PINO.— Sala de arte Libertad, Agustinas 1022, tercer piso. Inauguración hoy a las 18.30 horas.

SESION DE SOCIEDAD CHILENA DE REUMATOLOGIA.— A las 11 horas, en el Hospital de Viña del Mar, se realizará con el siguiente temario: Experiencia con la reacción del látex, profesores Carlos Silva y Alejandro Zeldis; Rehabilitación física en reumáticos, Dr. Ernesto Saldías; A unas formas poco usuales de mieloma; doctores Vicente Contreras y Jorge Litvak.

CANCER DEL PULMON Y HABITO DE FUMAR.— 19 horas. Auditorio del Colegio Médico, Esmeralda 678, 4.o piso, el doctor Bradford Hill, profesor de Estadística Médica de la Universidad de Londres, dará a conocer los resultados de las investigaciones sobre la materia realizadas por 41.000 médicos británicos.

Berlín occidental no aceptó la "provocación de las banderas"

BERLIN, 8 (UPI). — (Por Wellington Long).— El Alcalde de Berlín occidental, Willy Brandt, se negó hoy a sentirse provocado pa. tomar medidas violentas contra los comunis. tas cuyas banderas siguen ondeando sobre mu. chas de las 74 estaciones del ferrocarril elevado de esa parte de la antigua capital alemana.

El Comité Directivo de la Federación de Sindicatos de Berlín occidental pidió que la policía retirara todas las banderas comunistas y reforzase sus patrullas en las estaciones de ese ferrocarril para impedir que los comunistas colocaran otras banderas.

Pedro Brandt, que es socialista, parece ha. ber decidido no entablar una nueva lucha con los comunistas, o dar pretexto al régimen rojo de Alemania oriental para enviar policías armados del ferrocarril a Berlín occidental.

Hoy a mediodía, la policía contó 117 banderas de Alemania comunista en Berlín occidental. Sólo habían quedado 30 después de que por primera vez la policía trató de retirarlas el martes por la noche.

Las autoridades soviéticas no han reaccionado todavía a la nota que les entregaron anoche los aliados occidentales para protestar contra la colocación de las banderas en la zona oeste de Berlín.

EL PLAN COMUNSTA

Los observadores creen, en general, que los comunistas han revelado como obrarían en el caso de que decieran tratar de apoderarse de la entera ciudad dividida.

El diario "Welt", de Hamburgo, declara que el asunto de las banderas "es una prueba de fuerzas que debe constituir una advertencia para todos".

Algunos comunistas que impidieron que la policía retira. se algunas de las banderas el martes por la noche eran, según "Welt" soldados de Alemania oriental vestidos con ropas civiles. Grupos de ese tipo, agrega el diario, entrarán por la puerta de Brandem. burgo cuando quiera que los comunistas resuelvan que es hora de apoderarse de la ciudad, e iniciar la lucha contra la policía.

Si la policía reacciona violentamente, prosigue dicien. do el diario, los comunistas enviarán grupos de obreros armados. Y cuando estuviesen trabados en lucha con la policía, los comunistas tendrían una excusa para lanzar contra Berlín occidental al "ejército del pueblo" de Alemania oriental.

Casi todos los periódicos de Berlín occidental convienen en que la visión de "Welt" de los planes comunistas es probablemente acertada.

ORIENTALES RETIRARON SUS EMBLEMAS

BERLIN, 8 (UPI).— Los comunistas de la Alemania oriental retiraron esta noche las banderas que izaron el martes, en más de 70 estaciones del tren elevado del Berlín occidental.

Comenzaron a retirar. las dos horas después de la caída del sol. Decidieron hacer tal cosa —se dijo aquí— para impedir que el presidente de los Estados Unidos, Dwight D. Eisenhower, se quejara ante el Primer Ministro soviético, Nikita S. Khrush. chev.

Al retirar las banderas impidieron también una posible lucha con la policía del Berlín occidental, en el caso de que los aliados occidentales hubiesen decidido dejar al Alcalde del Ber. lín occidental, Willy Brandt, que ordenara retirar las banderas.

Con anterioridad, el Comité Directivo de la Federación de Sindicatos del Ber. lín occidental había pedido que la policía retirase todas las banderas comunistas y reforzase sus patrullas en las estaciones de ese ferrocarril para impedir que los comunistas colocaran otras banderas.

La bandera de los orientales

BERLIN, 8 (UPI).— La bandera de Alemania oriental, colocada por los comunistas en las estaciones del tren elevado de Berlín occidental, es una variante del antiguo emblema.

Hasta ahora, las dos Alemanias habían usado la tradicional bandera germana de franjas horizontales negra, roja y amarillo oro. Pero los comunistas le han superpuesto el emblema de Alemania oriental, formado por un martillo, un compás de puntas secas y una corona de espigas de centeno.

LONDRES — La famosa soprano María Callas aparece aquí con el director de orquesta Sir Marcolm Sargent, en el escenario del Teatro Hackney Empire, en donde hizo una presentación que fue filmada y grabada para la televisión inglesa. La cantante partió, luego hacia Montecarlo, en donde, según rumores, se iba a reunir otra vez con su amigo, el millonario Aristóteles Onassis (FOTO UPI)

Un año de la muerte de Pío XII

CIUDAD DEL VATICANO, 8 (UPI). — (Por Daniel F. Gilmore).— Mañana hace un año que el Papa Pío XII dejó de existir, y su sucesor y sus devotos se disponen a conmemorar la infausta fecha con extraordinarias ceremonias en el Vaticano y en todo el mundo.

El presente Papa, Juan XXIII, sucesor del desaparecido, asistirá mañana a una solemne ceremonia funeral en la Basílica de San Pedro a las 10 y media de la mañana, función que será la primera de tal clase dedicada allí a un pontífice fallecido y demostrará el hondo respeto de la Iglesia a la memoria de Pío XII.

El Santo Padre, de doble ascendencia, endeble y ascético, reinó 19 años, algunos de ellos los más turbulentos y revolucionarios de la historia del mundo. Falleció en un humilde lecho en la madrugada del nueve de octubre del año pasado en su residencia estival de Castel Gandolfo, en los montes albanos del sur de Roma. Según sus deseos, fue sepultado en una sencilla tumba de la Basílica, cerca de la que se cree corresponde al apóstol y primer Papa, San Pedro.

En su testamento, el finado Pontífice, había dicho que no quería monumentos, sino "un lugar sagrado, cuanto más obscuro mejor...". La tumba no tiene estatua, busto ni lápida, sino la simple inscripción: "Papa Pío XII".

Relativa calma en Bagdad

BAGDAD, 8 (UPI). — (Por Brian Doody).— El llamamiento hecho por el Primer Ministro Abdel Karim Kassem al pueblo iraqués anoche, desde su lecho del hospital, fue factor primordial en el ambiente de calma y normalidad que se registró hoy en la capital.

Kassem, herido por tres balas durante un atentado mientras se dirigía a su hogar en automóvil, seguía hoy hospitalizado, pero un boletín médico dijo que "goza de buena salud y de completo descanso."

Kassem sufrió la fractura de un hueso del brazo izquierdo causada por dos balas que penetraron por la parte posterior del hombro izquierdo, y tiene una herida superficial en la palma de la mano derecha.

OTRAS NOTICIAS

DAMASCO, 8 (UPI).— La Agencia de Noticias Cercano Oriente, dijo hoy que "anteanoche del mediodía se produjo una ruidosa manifestación en la población de Al Amarah".

Según la Agencia, los manifestantes pedían a gritos "la caída del régimen del terrorismo y de los agentes comunistas".

Además, daban gritos a favor del movimiento nacionalista árabe, y destruyeron las oficinas de los comunistas en esa localidad. La agencia dijo que fuerzas del ejército penetraron en la población a las dos de la tarde, dispersaron a la multitud y detuvieron "a gran numero" de manifestantes.

Confírmado: la rinoceronte Cacareco elegida regidora

SAO PAULO, 8 (UPI).— La Rinoceronte Cacareco, que por algún tiempo estuvo alojada en el Parque Zoológico de esta ciudad, alcanzó una victoria abrumadora en las elecciones municipales de Sao Paulo, la ciudad mayor del país.

Cacareco obtuvo por lo menos 50.000 votos en la candidatura en blanco, o sea, del ocho al diez por ciento de la votación.

Recientemente, los grupos seudointelectuales idearon la inserción de Cacareco en las boletas en señal de protesta por el alto costo de la vida, siguiendo la antigua costumbre de depositar en las urnas votos con nombre de santos o de figuras pintorescas de la época, sin relación alguna con los comicios, para pedir mejorías o burlarse de los políticos del momento.

En Lima exponen los últimos adelantos del ingenio humano

LIMA, 8.— Gran admiración han causado los productos chilenos presentados en Lima en la Feria Internacional del Pacífico. En un pabellón monumental de estructura metálica, Chile presenta una línea completa de conservas alimenticias y vinos. Además productos metalúrgicos, papel de diarios, calzado y paneles de madera prensada, salitre y yodo; refrigeradores, lavadoras, cocinas y vidrios; una piscina de madera y artesanías.

En esta Feria Internacional del Pacífico, 17 países de tres continentes —Europa, América y Asia— presentando lo más valioso de la producción industrial y manufacturera.

Este certamen internacional se inauguró el 1.o del presente y en él participan 17 países de tres continentes (Europa, América y Asia) presentando lo más valioso de la producción industrial, los últimos adelantos de la ciencia y las más destacadas expresiones de cultura y arte.

Han concurrido a presenciar la Feria altos funcionarios de gobierno de los países concursantes, misiones comerciales, hombres de negocios y turistas extranjeros y nacionales. Muchos más siguen llegando y se espera que el número de visitantes pase de 600.000.

Los países participantes entre otros, son los siguientes: Argentina, Alemania, Canadá, Checoeslovaquia (el único expositor de detras de la cortina de hierro"), Chile, España, Estados Unidos, Francia, Gran Bretaña, Italia, Japón, México y Perú.

COMPAÑIA SALITRERA DE TARAPACA Y ANTOFAGASTA

Junta General Extraordinaria de Accionistas

No habiéndose reunido el quórum exigido por los Estatutos para celebrar la Junta General Extraordinaria de Accionistas, convocada para el 7 del presente, y por acuerdo del Directorio, cítase a nueva Junta que tendrá los mismos objetos que la convocada para ese día, o sea, pronunciarse sobre la celebración de un contrato con el Fisco, destinado a transferirle los terrenos salitrales denominados "Estacamento San Martín N.o 1", "Estacamento San Martín N.o 2", "Estacamento Candelaria", "Estacamento Lepanto N.os 1 y 2", conforme a las bases establecidas en el Proyecto de Ley aprobado recientemente por el Honorable Congreso Nacional.

La misma Junta tendrá también por objeto pronunciarse en forma general sobre los demás contratos que deberán celebrarse en razón directa o indirecta del mencionado Proyecto de Ley.

La Junta se celebrará en Santiago, calle Teatinos 220, oficina 402, el martes 20 de octubre, a las 11.30 horas. El quórum para esta Junta será del 50% de las acciones de la Compañía.

Sólo tendrán derecho a voto en la Junta los accionistas que con tres días de anticipación a la fecha fijada para la Junta depositen en las Oficinas de la Compañía los títulos de sus acciones o certificados bancarios de custodia de los mismos. La Compañía les entregará un recibo con el cual acreditarán su derecho para concurrir y votar.

Santiago, 8 de octubre de 1959.

EL PRESIDENTE

Lunik III completó su vuelta a la Luna y se aleja en el espacio

MOSCU, 8 (UPI).— (Por Robert Korengold).— Lunik III completó su vuelta a la Luna y se aleja en el espacio cósmico más allá del campo de gravitación lunar, anunció esta noche la Agencia Oficial de Noticias Tass.

Señaló TASS que a las 17.00 GMT., Lunik III se encontraba a 448.000 kilómetros de la Tierra y "continúa su movimiento estrictamente conforme al rumbo preestablecido".

Añadió que el vehículo continúa su desplazamiento hacia su punto más lejano de la Tierra, a velocidad que decrece constantemente. A la hora señalada, su velocidad era de medio kilómetro por segundo.

"Habiendo dado la vuelta a la Luna, —dice el anuncio de TASS—, la estación interplanetaria ha abandonado su campo de gravitación y continúa acercándose al punto de su máxima distancia de la Tierra".

Añade la Agencia Oficial que el progreso ulterior de Lunik III "se desarrollará en un plano casi perpendicular al de la órbita luna. La estación interplanetaria hará su revolución en torno a la Tierra en una elipse ampliada con un apogeo de 470.000 kilómetros y un perigeo de 40.000, con un periodo de casi 15 días".

Asimismo informa que la comunicación recibida de Lunik muestra que el sistema de regulación térmica así como el sistema de suministro de electricidad siguen funcionando normalmente.

A las 17.00 GMT., según TASS, Lunik III se encontraba en la constelación de Ophiuchus, con una ascensión derecha de 16 horas 36 minutos, y una declinación de menos seis grados 48 minutos.

La Luna se encontraba entonces en la constelación Sagitarius, ascensión derecha 18 horas 43 minutos y declinación menos 17 grados 48 minutos, dice la Agencia Oficial, para agregar que el próximo periodo de información se transmitirá mañana.

Latinoamericanos en jira por la China Comunista

TOKIO, 8.—(UPI). — Radio Pekín anunció que las delegaciones culturales de trece países latinoamericanos, salieron hoy de Pekín por ferrocarril en jira por China comunista.

Esas delegaciones son las de Argentina, Bolivia, Brasil, Colombia, Cuba, Chile, Haití, Nicaragua, México, Paraguay, Perú, Uruguay y Venezuela, que vinieron aquí para participar en los festejos del décimo aniversario del establecimiento del Gobierno rojo chino, el primero de los corrientes.

La radio agregó que las delegaciones visitarán Shanghai, Hangchow, Mankin y otras ciudades de China occidental, septentrional y central.

Radiodifusores preocupados de "intromisión gubernamental"

MEXICO, 8 (UPI).— La intromisión gubernamental en la radio particular figura en el temario de la primera sesión plenaria de la Convención de la Asociación Interamericana de Radio.

Unos 200 delegados de la mayoría de los países del hemisferio occidental se encuentra aquí para iniciar hoy esa Convención.

Otro tema que se estudiará en la sesión de hoy fue propuesto por Raúl Fontaina, de Uruguay, presidente de la A. I. R., y reclama una más estrecha colaboración entre la radio, la televisión y la prensa.

Un proyecto de resolución en el cual se afirma que es deber de la radio censurar a las dictaduras, dice que "los gobernantes deben tener en cuenta que son observados en América por poderosas fuerzas de información, dispuestas a denunciar las violaciones de los principios democráticos".

La ponencia comprende la "doctrina de Panamá", según la cual la supresión de la libertad de prensa se interpreta como una afrenta a la radio, en igual forma que la Sociedad Interamericana de Prensa ha adoptado el principio de que la supresión de la radio constituye una violación de la libertad de prensa.

Piden cumplimiento de acuerdo de OEA sobre la libertad de prensa

SAN FRANCISCO, 8.—(UPI).— (Por Rodney Guilfoil). — La Sociedad Interamericana de Prensa (SIP) aprobó hoy una serie de recomendaciones que tienen por fin lograr que exista completa libertad de prensa en todo el hemisferio occidental.

Las recomendaciones las preparó la influente Comisión de Libertad de Prensa, que presentó un informe de 61 páginas a la consideración de los delegados.

El informe fue el resultado de más de una semana de trabajo de los 24 miembros de la Comisión, que está presidida por Jules Dubois, del diario "The Chicago Tribune".

Al aprobar las recomendaciones, la SIP:

—Censuro a la República Dominicana, Paraguay, Nicaragua y Bolivia por tener impuestas restricciones a la prensa;

—Pidió a la Organización de Estados Americanos que traten de que cumplan lo dispuesto en la declaración de Santiago sobre libertad de prensa aquéllos que la firmaron;

—Dirigió una advertencia sobre los intentos que están haciendo los comunistas por infiltrarse en la prensa.

—Manifestó su oposición al llamado "privilegio ejecutivo" en los Estados Unidos;

—Expresó la esperanza de que el Gobierno cubano tome medidas que eliminen ciertas "situaciones indeseables" que ahora existen en Cuba en relación con la prensa.

Enjuician en Italia a banda que robó un millón de dólares

MILAN, 8.—(UPI). — Miembros disidentes de la "Pandilla Azul" se acusaron hoy mutuamente en un juicio que comprende a 25 acusados por robos que alcanzan a más del equivalente de un millón de dólares.

El proceso se inició después de la búsqueda internacional para dar con el paradero de algunos encartados, y el suicidio de un acusado en su celda, mientras se sigue aún buscando a otro acusado.

Un grupo de 250 policías custodia a los procesados, mientras 30 abogados se esfuerzan en demostrar que sus clientes son inocentes, o, al menos, no tan culpables como los otros.

La "Pandilla Azul" fue el blanco de una intensa batida de la policía hace año y medio, después de un audaz atraco a un camión blindado de los usados para el transporte de dinero, realizado por bandidos de uniforme, armados con fusiles automáticos. El atraco fue ejecutado con tal precisión que las autoridades lo calificaron de "táctica de comando".

En ese asalto, la pandilla obtuvo el equivalente de 944.000 dólares. En seis asaltos anteriores se había apoderado de 105.600 dólares, según la policía.

Uno de los detenidos, Filipo, Cusape, se suicidó con una dosis excesiva de píldoras soporíferas, tras dejar un testamento, en el cual mal- dijo a otros miembros del grupo. Otro sindicado, Eros Castiglioni, a quien se considera el "cerebro" de la pandilla, es buscado por la policía italiana y la Interpol (policía internacional).

Se cree que el juicio, iniciado esta semana, durará aún varios días.

Khrushchev opina que EE. UU. fracasa por "falta de comunismo"

MOSCU, 8.—(UPI).— El Primer Ministro Nikita Khrushchev se burló del cohete lunar norteamericano que, dijo, "se hunde en el fondo del mar", y atribuyó los éxitos científicos de Rusia al sistema comunista, en un discurso sobre el cual informó hoy la radio de Moscú.

Khrushchev trazó una comparación entre el cohete lunar soviético que ahora está en el espacio, y el fracaso del intento de lanzamiento de uno similar por Estados Unidos, la semana pasada. Dijo que no era falta de dinero sino de comunismo lo que ha retrasado a Estados Unidos.

"¿Por qué Estados Unidos, cuya riqueza y progreso científico y técnico asombra al mundo, trata ahora repetidamente de lanzar un cohete a la Luna, pero el cohete, en lugar de dirigirse a su objetivo se hunde en el fondo del mar?", dijo Khrushchev. "No carecen de dólares, materiales o científicos. Carecen del tipo de sistema que nosotros tenemos. El hecho es que nuestro orden social permite que se expanda el poder creativo del pueblo".

Khrushchev, cuyo discurso fue pronunciado el martes en Vladivostok, y fue dado a conocer en su totalidad hoy, arrancó risas y aplausos cuando refirió que al ser preguntado por los norteamericanos acerca del momento escogido para lanzar el cohete a la Luna, contestó: ¿"Hay algo malo en el momento escogido para ello, siempre que, naturalmente, uno pueda hacerlo?".

Khrushchev está realizando una jira por la Unión soviética en su viaje de regreso a Moscú después de haber asistido a las celebraciones del décimo aniversario del establecimiento de China comunista.

SINOPSIS del CABLE

Cubano detenido en México

MEXICO.— El cubano Félix Olivares Calas fue detenido por falsificación de pasaportes, actas de nacimiento y otros documentos. Olivares dijo tener amigos en la Secretaría de Relaciones Exteriores y en algunos juzgados, que le facilitaban cartas de nacimiento.

El lunes habrá diarios en Argentina

BUENOS AIRES.— El Ministerio del Trabajo autorizó para que aparezcan diarios el próximo lunes, uno de los días de descanso de los vendedores callejeros de periódicos.

"Saber" inglés, para votar

ALBANY.— La Corte de Apelaciones considera una acción destinada a declarar inconstitucional una ley del Estado que obliga a los residentes comprobar sus conocimientos del idioma inglés antes de poder sufragar. La acción fue deducida por el portorriqueño José Comancho, contra su Junta Electoral, pues no se le permitió dar una prueba en castellano para poder votar.

Aerolíneas firma convenio con Paraguay

BUENOS AIRES. — Aerolíneas Argentinas y el Comando de Aeronáutica de las Fuerzas Armadas paraguayas firmaron un convenio, por el cual aquella Empresa se hará cargo de los aviones del transporte aéreo militar del Paraguay.

Diputados interceden por periodista

RIO DE JANEIRO.— Cincuenta diputados, de todos los partidos brasileños, pidieron al Presidente argentino, Arturo Frondizi, que el Director en Buenos Aires de Prensa Latina, Ernesto González O'Donnell, sea puesto en libertad.

Congreso de Emigración en España

LA CORUÑA.— Carlos Rodríguez Valcárcel declaró en el Congreso de Emigración que no se puede desconocer la necesidad de España de tener una emigración proporcional al crecimiento vegetativo de la población, y que es necesario legislar sobre la materia.

Renuncia Presidente del Senado boliviano

LA PAZ.— El ala izquierda del Movimiento Nacionalista Revolucionario, partido de Gobierno, retiró su confianza al Presidente del Senado, Omar Chávez, obligándolo a renunciar. Solidariamente renunció el Vicepresidente de la República y Presidente del Congreso Nacional, Federico Alvares Plata. Estas renuncias parecen haberse producido debido a las diferencias entre los sectores de izquierda y moderado del MNR, originadas por las futuras elecciones presidenciales y la política del Gobierno.

Finaliza investigación sobre accidente

HAMBURGO.— La Empresa Aérea Lufthansa informó que estaba de acuerdo con el resultado de la investigación realizada por el Gobierno brasileño, respecto de que no podían determinarse las causas del accidente ocurrido a uno de sus aviones, el año pasado.

Exposición del libro inglés en Perú

LONDRES.— El Consejo Británico envió a Perú una exposición de libros, formada por 500 volúmenes, destinados a la enseñanza del inglés. La colección estará expuesta durante noviembre, en Lima y otras ciudades.

Escasez de carne en Brasil

RIO DE JANEIRO.— Continúa la escasez de carne en Río, pese a que los frigoríficos distribuyeron treinta toneladas más que el consumo medio diario. La escasez se originó en una disputa entre el Control de Precios y los frigoríficos, que no están de acuerdo con los precios máximos fijados por aquél.

Disturbios en Laos

VIENTIANE (LAOS).— El Gobierno de Laos informó que se registraron escaramuzas en las regiones norte y central del país. La Comisión Investigadora de las Naciones Unidas llegó a la capital, Luang Prabang, donde fue recibida por el Príncipe Heredero.

Negociaciones argentino-españolas

BUENOS AIRES.— Funcionarios de los Ministerios Económicos reanudaron las negociaciones con España, para liquidar la deuda de ese país con Argentina, calculada en 43,9 millones de dólares.

Perfecto aterrizaje de avión averiado

LONDRES.— Un avión Comet, a reacción, de Aerolíneas Argentinas, que había salido para Buenos Aires, regresó al aeropuerto londinense con sólo tres motores en funcionamiento; pese a ello, pudo aterrizar sin inconvenientes. Los pasajeros habían sido transbordados a otro avión.

Conversaciones Makarios-Grivas

ISLA DE RODAS.— El Arzobispo Makarios y el Teniente General George Grivas continuaron sus conversaciones, después de haber resuelto, aparentemente, sus divergencias. Las conversaciones versan acerca del problema de las bases militares británicas en la isla de Chipre. Makarios declaró que Chipre no hará concesiones respecto a las bases.

Detenidos huelguistas peruanos

LIMA.— Tres dirigentes del paro de los empleados de la Caja de Depósitos y Consignaciones fueron detenidos por orden judicial. La Cámara de Diputados se pronunciará sobre la huelga de los empleados de Correos, que lleva 8 días.

Diplomacia americana

El Presidente de la Asamblea General de las Naciones Unidas, Dr. Víctor Andrés Belaúnde, y señora, ofrecieron un almuerzo en honor del dirigente demócratacristiano internacional y senador chileno, Eduardo Frei Montalva.

—Estados Unidos prepara calurosa recepción al Presidente de México, Adolfo López Mateos, quien llega a esta capital en visita oficial de cuatro días. El Presidente Eisenhower puso fin a sus vacaciones en Palm Springs, para recibir personalmente al Mandatario mexicano. López Mateos es el primer Jefe de Estado mexicano en ejercicio que visita Washington desde 1947, fecha en que estuvo Miguel Alemán.

Cuba protesta ante EE. UU. por "vuelos clandestinos"

WASHINGTON, 8 (UPI).— La Embajada de Cuba anunció que ha presentado una protesta al Departamento de Estado por los "vuelos clandestinos" sobre territorio cubano por aviones con base en Estados Unidos.

Una fuente de la Embajada dijo que el Embajador, doctor Ernesto Dihigo, visitó al Secretario Adjunto de Estado, Roy R. Rubottom, a última hora de ayer, para entregar la nota de protesta.

El documento encarece a Estados Unidos que intensifique sus esfuerzos para evitar tales vuelos en el futuro. La nota también pide a Estados Unidos que ejerza mayor vigilancia sobre los exilados cubanos en Estados Unidos.

En la propia nota se encarece al Gobierno norteamericano que niegue el asilo a Esteban Betancourt, ciudadano cubano que hace varios días se adueñó de un avión de la Compañía Cubana de Aviación y obligó al piloto a dirigirse a Miami, donde pidió asilo en Estados Unidos.

Períodó de enfriamiento para 85 mil huelguistas en EE. UU.

NUEVA YORK, 8 (UPI).— El gobierno pidió hoy a un Tribunal Federal de Nueva York un mandamiento federal, de acuerdo con la Ley Taft-Hartley, ordenando que los 85.000 estibadores en huelga en los puertos de la costa oriental y del Golfo de México, vuelvan a su trabajo, en un período de entrenamiento de 80 días mínimo.

Se espera que los huelguistas reanuden sus labores a partir de mañana mismo, pues el presidente de la Asociación Nacional de Estibadores ya dijo que sus afiliados obedecerían la orden judicial.

Debate político sobre Argelia agita al Parlamento francés

PARIS, 8 (UPI).— (Por Arthur L. Higbee).— Los miembros de la Asamblea Nacional empezaron a tomar bando hoy a pocos días del debate sobre el plan de paz para Argelia del Presidente Charles de Gaulle.

El debate comenzará el martes próximo con una declaración que, en nombre del Gobierno, hará el presidente del Consejo Michel Debre. Si éste resuelve pedir un voto de confianza, tiene asegurada la victoria, pero todos los indicios son de que el debate será muy acalorado.

Otros dos diputados musulmanes se retiraron hoy del grupo cada vez menor de diputados argelinos para ingresar al nuevo partido "Unión para la Nueva República," (UNR) que apoya a De Gaulle. Los diputados argelinos, que se llaman partido de "Unidad de la República", fueron elegidos, en su mayoría, con la promesa de favorecer la integración de Argelia con Francia.

Sólo 47 de los elegidos sobre esa base siguen con el grupo original, entre ellos 35 que han resuelto boicotear la sesión del martes, en que habiará Debre.

La posición de los recalcitrantes es que De Gaulle ha comprometido el futuro de Argelia al ofrecer la integración, la independencia o la asociación con Francia.

El gran partido UNR, que cuenta con 319 de los 552 diputados de la Asamblea y ha apoyado desde el comienzo el Plan De Gaulle, obtuvo hoy otra victoria. Dos de sus miembros de extrema derecha, Jean Baptiste Biaggi y Pierre Battesti, se retiraron del grupo argelino-francés que exige la integración. La UNR informó a sus diputados que no pueden pertenecer a otros grupos, so pena de ser expulsados del partido degaullista.

Albon Chalandon, secretario general de la UNR y ferviente degaullista, dijo anoche algo que reconoce lo que muchos políticos franceses están convencidos que es la realidad pero que nadie había expresado hasta ahora. "El problema argelino es de naturaleza tal que, gústenos o no, ya ha dejado de ser nacional para convertirse en internacional."

Hasta hace poco la posición de Francia era que Argelia era un problema estrictamente interno del país.

DIRECCION GENERAL DE PRISIONES

LLAMADO A CONCURSO

De acuerdo con lo dispuesto en el artículo 14.o del Decreto F. L. N.o 256, Estatuto Administrativo, llámase a concurso para proveer las siguientes vacantes:

VIGILANTES-ALUMNOS

La recepción de antecedentes será hasta el dieciséis de octubre en curso, fecha en que se declarará cerrado el concurso.

Bases y demás antecedentes, en la Escuela Técnica de los Servicios de Prisiones, Pedro Montt N.o 1873.

EL DIRECTOR GENERAL

BALENCIAGA, que dá a la publicidad fotos de su colección mucho después que otros modistos, presenta aquí un traje para otoño e invierno, con cuello de tortuga. El frac es de lana en blanco y negro. La pollera tiene una amplitud mediana.— Foto UPI

PARIS Y LA PRIMAVERA

En París es tradicional el día que comienza la primavera la venta en todas partes de ramitos de muguet. Los días anteriores ya se ven, por todos lados los carritos llevados por mujeres, hombres o niños ofreciendo el muguet. Ese día todo el mundo lleva en su ojal un manojo de estas lindas florcitas, tan frescas y tan primaverales. Los automóviles que salen de París, vuelven llenos de flores, pues en los caminos, en los alrededores, por todas partes, el primero de mayo los franceses ofrecen su ramito de muguet, y con él la prodigiosa primavera.

COCTELES

PARA EL COCTEL

A las papas fritas ponerle queso rallado y al horno bien caliente por un momento.

Dejar remojando queso Camambert en vino ajerezado durante 24 horas, servirlo destilado sobre galletas.

Sobre tostaditas de pan de molde con mantequilla poner una mezcla de pasta de anchoas con aceitunas pasadas. Esto es lo que se llama el caviar casero.

MUEBLES de OCASION

Living Normando, tres piezas, $ 80.000.—

Living Chippendale, tres piezas, $ 85.000.—

Comedor Normando, 8 piezas, $ 108.000.—

Dormitorio Normando, modelo especial en líneas estilizadas, $ 215.000.—

Comedor Chippendale, 10 piezas, $ 220.000.—

657 — NATANIEL — 657
NO TENEMOS SUCURSAL

NOVIOS

Compren sus argollas en la fábrica más antigua de Chile:

CASA SOSTIN
Fábrica de Argollas
Calle Nueva York 66
SANTIAGO
Garantía. Seriedad. Rapidez.

DIPLOMATICAS.— El Embajador de Colombia, señor Juan Córdoba, y señora Leonor Villota de Córdoba, ofrecieron anoche una comida en honor del Ministro de Relaciones, señor Germán Vergara Donoso.

Asistieron las siguientes personas:

Embajador de los Estados Unidos y señora de Howe, Embajador de Francia y señora de Boisseson, Jefe del Protocolo y señora de Cuevas Yrarrázaval, y la señorita Leonor Krabs Ojeda.

—El Encargado de Negocios del Brasil, señor Renato de Mendoca, y señora Ecila de Mendoca, ofrecieron una comida en honor del Alcalde de Valparaíso, señor Guillermo Winter Elizalde, y señora Jacqueline Mickman de Winter.

Asistieron las siguientes personas:

Vicepresidente del Senado, don Alfredo Cerda Jaraquemada; diputado, don Edmundo Eluchans Malherbe, y señora Florencia Uranda de Eluchans; Subdirector del Ceremonial y Protocolo del Ministerio de Relaciones, don Aurelio Fernández García Huidobro, y señora Luz Pérez de Fernández; señora Olga Pizarro de Astorquiza, señor Guillermo Carter y señora María Teresa Squella de Carter.

CLUB DE LA UNION.— SALON "ARTURO PRAT". — Recientemente los contertulios del Salón "Arturo Prat", del Club de la Unión, efectuaron el almuerzo mensual, que lo dedicaron en honor del señor Comandante en Jefe del Ejército, general don Oscar Izurieta Molina; del nuevo presidente del Club, don Alvaro Covarrubias Arlegui, y directores, señores Gustavo Boetsch Rapp y Luis Menchaca Lira, concurriendo los siguientes contertulios e invitados: Ignacio Balbontín Fuenzalida, presidente del Salón "A. Prat"; Comandante en Jefe del Ejército, general Oscar Izurieta Molina; Alvaro Covarrubias Arlegui, presidente del Club de la Unión; Manuel Castillo Letelier, presidente del Salón Azul; Luis Vergara Rodríguez, coronel y secretario del Salón; Gustavo Boestch Rapp, director del Club y vicepresidente del Banco del Pacífico; Arturo Espinoza Mujica, general (R); Luis Menchaca Lira, director del Club; Bartolomé Blanche Espejo, general (R); Enrique Benítez Labbé, Carlos Fuentes Rabé, general (R); Pedro Barros Calvo, coronel (R); Raúl Carmona Román, almirante (R); Juan Concha Aramburu, Excmo. señor Embajador de Colombia; general Juan B. Córdoba Alvarez; doctor Julio Jara Martínez, Alberto Gormaz Mandiola, Jorge Berguño Meneses, general (R); Oscar Hurtado Manríquez, comandante (R); Santiago Infante Velásquez, coronel (R); Abel Saavedra Varas, Arturo Lavín Urrutia, Manuel Maldonado Brandt, Jorge Meléndez Escobar, Carlos Mewes Ortiz, almirante (R); Avelino Ortiz Castens, capitán de navío (R); Guillermo Piedrabuena Bories, Julián Rodríguez Martínez, Marcos A. Vargas Sepúlveda, Ministro de la Excma. Corte Suprema; Hernán Vicuña Morandé, Alejandro Yanquez C., Arturo Menesses K. Santiago Danús Peña, general (R). Excusaron su inasistencia los señores, senador Jorge Lavandero Eyzaguirre, ingeniero Ulises Valenzuela Larraín, Miguel Elizalde Leyghton, almirante (R); Víctor Labbé, general (R); Ignacio Goycoolea Cortés, Emilio Merino, capitán de navío (R), y Vicente Gómez Díaz, general (R)..

VIA PANAGRA llegó ayer al país el Conde Fernando de ... burg, acompañado de su señora esposa, Elena, Condesa de Kyburg. El Conde de Kyburg es uno de los más altos personeros de FERROTAAL, en París, por cuyo motivo fue recibido en Los Cerrillos por los jefes de esa firma en Chile.

FALLECIMIENTOS

Informaciones proporcionadas por las empresas funerarias Azócar, Beneficencia Pública, Hogar de Cristo, Fátima, La Buenos Aires, La Central, La Humanitaria, La Popular, La Nacional, La San Francisco, La San Vicente, La Nueva York, La Valparaíso y Lourdes.

Las siguientes personas fallecidas serán sepultadas hoy en los cementerios que se indican:

FEDERICO SCHLAG KRAUSE, Gran Avenida 2880, 9.30 horas, Católico.

—LILIAN CARMONA SERRANO, Las Higueras 1567, 15 horas, General.

—ELEODORO MELO GONZALEZ, Catorce de la Pama 300, 16.30 horas, Católico.

—FILOMENA AGUIRRE FRITIS, Parroquia Santa Lucrecia, 9.30 horas, Católico.

—BLANCA NUÑEZ P., Sergio Valdovinos 01614, 16 horas, General.

—JUANA PINO VIUDA DE FUENTES, Los Muermos 0122, 10.15 horas, General.

—PATRICIA MUÑOZ MUÑOZ, Hoevel 5720, 16 horas, General.

—MANUEL GODOY LOPEZ, Iglesia San Vicente, 11 horas, General.

—INES REYES ASTUDILLO, Los 3 Antonios 2371, 16 horas, General.

—AMANDA ALBRECHT SCHUUR, Temístocles 6558, Población Villa Sur, 16 horas, General.

—NELSON IZQUIERDO P., San Eugenio 36, 16.30 horas, General.

—SARA GUTIERREZ CERPA, Capilla Cementerio General, 16 horas.

—CARMEN ROSA ESCALANTE PODESTA, Parroquia de Nuestra Señora del Carmen, 10.30 horas, General.

—LUIS PAREDES FUENTEALBA, Parroquia San Miguel, 10 horas, General.

—RITA MATURANA OYARCE, Hospital José Joaquín Aguirre, 16.30 horas, General.

—TEODORA FARIAS ARANEDA, Avenida Francia 1011, 16.30 horas, General.

—BENITO ULLOA ROSALES, San Pablo 6019, 16.30 horas, General.

—ADRIANA SEREY SANDOVAL, Iglesia San Bruno, 10 horas, General.

—MANUEL BELO VERA, Capilla del Cementerio General, 15 horas.

TE DE LAS DEBUTANTES EN EL WALDORF.-

El miércoles 28 a las 17.30 horas, se llevará a efecto en el Waldorf el té de las debutantes "1959", con motivo de iniciarse la temporada de bailes.

Hasta el momento, se han adherido las siguientes señoritas:

Hasta el momento han garita María Eyzaguirre Chadwock, Verónica Rodríguez Guarachi, Patricia Robert Astrosa, Carolina Barros Urzúa, Angélica Montes Echeverría, Bernardita Rodríguez Undurraga, María Eliana Ureta Lyon, Pilar Aguirre Bascuñán, Julita Greene Undurraga, Gloria Bordali Meneses, Mónica Mayo Correa, Bernardita Correa Opaso, Inés Covarrubias Hargreaves, María Elba León Bustos, Angélica Amenábar Araos, Teresa Babrá Lyon, Verónica Detmer Mackenna, Patricia Bunster Ovalle, Patricia Castro Daniels, Eliana Huidobro Nordenflich, Valentina Concha Salas, María Elsa Helfmann Wilmann, Patricia Saxton Bozo, María Teresa Riesco Quintana, Pía Bunster Ovalle, Carmen Bascuñán Edwards, Astrid Campos Pérez, Rosa Elena Errázuriz Santelices, Cristina Casanueva Carrasco, Ana Eugenia Cuadrado Puig, Carmen Gardeweg Larcourt, Ximena Urrejola Echaurren, Tatiana Milstein Muñoz, Isabel Rodríguez Correa, Lorraine Chellew Vergara, Carolina Rossetti Moreno, Rosita Moreno Tocornal, Rose Marie Budge Aguirre, Ximena Moreno Besa, Norma Urrejola Dittborn y Pilar Errázuriz Eyzaguirre.

Las adhesiones se reciben en la Caja de dicho establecimiento.

CLUB DE BRIDGE "SANTIAGO".— TORNEO PREMIO DIRECTORIO

La segunda rueda eliminatoria de esta competencia, efectuada el martes recién pasado, dio los siguientes resultados a los equipos participantes:

SERIE A:

Equipo N.o 5, Cap. Walter Kohn, venció a Equipo N.o 15, Cap. Fernando Parga, por 100 puntos a 7.

Equipo N.o 6, Cap. Julio Subercaseaux, venció a Equipo N.o 7, Cap. Jorge Ramírez, por 49 puntos a 41.

SERIE B:

Equipo N.o 4, Cap. Esteban Cassian, venció a Equipo N.o 8, Cap. Aníbal de Agüero, por 48 puntos a 39.

Equipo N.o 2, Cap. Renato Otero, venció a Equipo N.o 13, Cap. Víctor Alexandroff, por 51 puntos a 29.

SERIE C:

Equipo N.o 9, Cap. Arturo Hederra, venció a Equipo N.o 14, Cap. Jaime G. de la Huerta, por 68 puntos a 7.

Equipo N.o 10, Cap. Adolfo Rojas, venció a Equipo N.o 11, Cap. Guillermo Villaseca, por 36 puntos a 34.

SERIE D:

Equipo N.o 1, Cap. Roberto Asriel, venció a Equipo N.o 16, Cap. Eduardo Abalos, por 63 puntos a 19.

Equipo N.o 3, Cap. Jorge Guzmán, venció a Equipo N.o 12, Cap. Manuel Barros, por 71 puntos a 8.

La tercera rueda eliminatoria, en la cual se definirán los equipos para las finales, se jugará el próximo martes 13 a las 19.30 horas. Se encarece la puntualidad para evitar las sanciones correspondientes.

Las finales del torneo se realizarán en el mes de noviembre, los días martes 3, viernes 6 y martes 10.

PONTIFICAL EN MEMORIA DE PIO XII. — La Asociación de Condecorados Pontificios, que agrupa a los miembros de las Ordenes Pontificias y de Malta, ha recibido una invitación para concurrir a la solemne Misa Pontifical que tendrá lugar hoy viernes, a las 18.30 horas, en la Iglesia Catedral y que será oficiada con el Excelentísimo Nuncio Apostólico Monseñor Opilio Rossi, misa que será ofrecida por el descanso del alma del Sumo Pontífice Pío XII, con motivo del primer aniversario de su fallecimiento.

La directiva de la Asociación ruega a los señores miembros de ella concurrir a este acto en recuerdo de la querida memoria de Pío XII.

VIAJO A HOLANDA.-

Don Fernando Claro Salas presidente del Consejo del diario LA NACION, quien se dirigió, vía KLM, a Holanda por asuntos particulares. Es probable que el señor Claro visite también Gran Bretaña y Francia.

COLEGIO SAN PEDRO NOLASCO. — Circula la siguiente invitación: "La Dirección del Colegio San Pedro Nolasco tiene el honor de invitar a Ud. y familia a la presentación anual de la Revista de Gimnasia, que realizará el alumnado el sábado 10 del presente, a las 16 horas en el patio principal del colegio, Huérfanos 669.

Santiago, octubre de 1959.

DON IGNACIO MARTINEZ IBIETA.-

Recientemente ha dejado de existir en Concepción el Cónsul de Colombia y caracterizado vecino de esa ciudad, don Ignacio Martínez Ibieta.

Pertenecía el señor Martínez Ibieta a una familia penquista de acrisolada tradición. Hijo de don Ignacio Martínez Urrutia y de la señora Carmela Ibieta Plummer, había nacido en Concepción, en 1905, haciendo sus estudios en el Liceo de Concepción y Colegio Americano, desplegando luego, a través de su actuación, tanto pública como privada, una labor perdurable.

Había recibido el exequátur como Cónsul de Colombia en Concepción, el 21 de octubre de 1955, siendo poco después designado Secretario de H. Cuerpo Consular.

Unido en matrimonio a la distinguida dama señora Ana Astorquiza de la Maza, constituyó un hogar modelo de virtudes cristianas, en el cual se formaron sus hijos.

Casa UTIL

ARRIENDE

Su vestido de Novia, Madrina, Cortejo y Reinas de Primavera. Trajes Primeras Comuniones para niños y niñitas.

PARA CABALLEROS: chaquets, fraca, smokings, modernos. Barros Jarpa y ternos para lutos y ceremonias.

Remitimos a provincias

DISFRACES, LOZA SERVICIOS, MANTELES Y CORTINAS.

SAN ISIDRO 618
FONO 36953 - STGO.

TEATRO MUNICIPAL

Bajo los auspicios de la Ilustre Municipalidad de Santiago, la Sociedad Nacional de Arte Escénico Musical presenta la

Temporada Lírica Oficial 1959

15 DE SEPTIEMBRE-20 DE OCTUBRE

Mañana sábado, a las 21 horas en punto, Quinta función de abono del turno B. Gran acontecimiento artístico. La inmortal ópera de Gounod, que este año cumple el centenario de su estreno,

FAUSTO

Con la actuación de FERRUCCIO TAGLIAVINI, NORMAN SCOTT, VICTORIA ESPINOSA, JOAQUIN UMARAN, Helga Endgahl, Gabriel Silva, Mirella Laborderie.

En el segundo acto, e interpretado por el Ballet de Arte Moderno, que dirige OCTAVIO CINTOLESI, se presentará "La Noche de Valpurgis", que es parte integrante de la ópera y que desde hace muchos años no se hacía en el escenario del Teatro Municipal.

Dirección General: JUAN EMILIO MARTINI. Dirección Escénica: TITO CAPOBIANCO. ORQUESTA FILARMONICA DE CHILE.

NOTA.— Debido a la duración de esta ópera, se nos encarga advertir que el espectáculo se iniciará puntualmente a la hora señalada, no permitiéndose el acceso a la sala durante el desarrollo de la función. Las localidades que quedan estarán en venta desde las 10 horas. Próxima semana, la popular ópera de Verdi, "Trovador".

Soelco

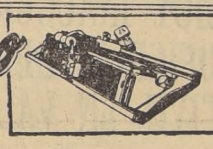

MAQUINAS DE TEJER IMPORTADAS
DUTEX-STRIK MATADOR SUPER SPEED
FACILIDADES
ALAMEDA 1160 EDIFICIO BCO. DEL ESTADO

UNIVERSIDAD DE CHILE
ESCUELA DE MEDICINA

De acuerdo a la Ley 10.223, llámase a concurso para proveer los siguientes cargos docentes:

CATEDRA "C" DE PEDIATRIA

1 Jefe de Clínica 1.o, grado 1.o, con 2 horas.
1 Ayudante 2.o, grado 5.o, con 2 horas.

Los interesados deberán presentar sus antecedentes hasta el día 24 de octubre próximo, a las 12 horas, en la Dirección de la Escuela de Medicina, Zañartu 1042.

COLEGIO DE CONTADORES

CONSEJO GENERAL

Se pone en conocimiento de los Contadores que:

1) Estando ya en su fase final la ordenación de las solicitudes de reinscripción y la preparación de los documentos respectivos, se hace presente a los que no lo han hecho hasta la fecha, la conveniencia de pasar a firmar en el Consejo Provincial de su jurisdicción las tarjetas-carnets que acreditarán su calidad de miembros del Colegio, pues a contar desde el 1.o de enero próximo solamente serán válidos los nuevos números y documentación que se asignarán y entregarán a los colegiados antes de la fecha indicada.

2) De acuerdo con lo dispuesto en el Art. 86 del Reglamento de la Ley N.o 13.011, cada vez que un Contador suscriba un documento en calidad de tal, deberá dejar constancia en él del número de su inscripción en el Registro General y el de su licencia vigente. En consecuencia, se recomienda dar estricto cumplimiento a esta exigencia para evitar la infracción del referido precepto legal.

EL PRESIDENTE

CONCURSO DE PINTURA

BALNEARIO CALETA ABARCA

SE INVITA AL PUBLICO A UN CONCURSO DE PINTURA EN EL BALNEARIO CALETA ABARCA, A EFECTUARSE EL DOMINGO 11 DEL PRESENTE, ENTRE LAS 9 DE LA MAÑANA Y LAS 20 HORAS.

BASES

LAS BASES PARA ESTE CONCURSO SON LAS SIGUIENTES:

1.o—Habrá dos concursos, uno para menores de 16 años y otro para mayores de esa edad.

2.o—Se recibirán las inscripciones para concursar en la Oficina de la Administración del Balneario, hasta las 18 horas del sábado 10 de octubre.

3.o—En el momento de hacer la inscripción todo concursante deberá llevar su material de pintura, para que sea numerado y timbrado en la Oficina de la Administración del Balneario.

4.o—TEMA: El Balneario de Caleta Abarca y sus alrededores.

5.o—MATERIAL: Libre.

6.o—Los concursantes dispondrán el domingo 11 de octubre, desde las 9 horas hasta las 20 horas de ese día, para la ejecución de sus trabajos, debiendo ser entregados, previo recibo, en la Administración del Balneario, para ser expuestos al público el día lunes 12 del presente, en el Grill del establecimiento.

7.o—A las 18 horas del lunes será emitido el fallo del jurado en el concurso para menores, y a las 22 horas, el fallo correspondiente al concurso de mayores.

8.o—Los cuadros no deberán ser firmados.

9.o—PREMIOS:

Para el Concurso de Mayores: Primer premio, $ 35.000, y segundo premio, $ 15.000.

Para el concurso de menores: tres premios de $ 10.000 cada uno.

El jurado estará compuesto por las siguientes personas: señora Nina Anguita, señorita Teresa Vidal y señor Roberto Zegers.

El fallo será inapelable, y el jurado tendrá las más amplias facultades para otorgar los premios o dividirlos.

LA CONCESION

INDUSTRIAS HOSPITALES COLEGIOS REGIMIENTOS ECONOMATOS dueñas de casa, etc.

AHORREN EN EL PAN
Comprando la nueva marraqueta
de 250 GRAMOS

$ 164.— el kg

Es una efectiva contribución a su economía y a la economía de los demás

COMITE DE DEFENSA DEL CONSUMIDOR
Clasificador 300 Correo Central

REFRACTARIOS LOTA GREEN S. A.

JUNTA GENERAL ORDINARIA DE ACCIONISTAS

Por acuerdo del Directorio, cítase a Junta General Ordinaria de Accionistas para el miércoles 14 de octubre de 1959, a las 11.30 horas, en las oficinas en Santiago, calle Moneda N.o 1025, 6.o piso.

SANTIAGO, 8 de octubre de 1959.

JUNTA GENERAL EXTRAORDINARIA DE ACCIONISTAS

Por acuerdo del Directorio, y a continuación de la Junta General Ordinaria, cítase a Junta General Extraordinaria de Accionistas para el mismo día 14 de octubre, en el mismo local indicado, con el objeto de solicitar la autorización de la Junta para enajenar la propiedad ubicada en calle Vicuña Mackenna N.os 1802 al 1828 (antes N.o 1796), de la ciudad de Santiago.

SANTIAGO, 8 de octubre de 1959.

GILLES DE HEECKEREN S.
Presidente

MUNICIPALIDAD DE SANTIAGO

AL VECINDARIO DE LA COMUNA

DECRETO SEC. 2a., N.o 2023 — 7-X-1959

DECRETO:

Dispónese el embanderamiento de la comuna para el día lunes 12 de octubre en curso, con motivo de la celebración de la Fiesta de la Raza.

El no cumplimiento de esta disposición será penado con multa, la que aplicarán los Juzgados de Policía Local.

Anótese, publíquese, transcríbase a los Juzgados de Policía Local, a la Intendencia de la provincia, al Departamento de Salubridad e Inspección y pase a la Tesorería Municipal para su publicación.

RAMON ALVAREZ GOLDSACK,
ALCALDE

MARIO ARENAS BLANLOT,
SECRETARIO

PANORAMA GREMIAL

SARGENTOS EN RETIROS.— Mañana, de 15.30 a 17 horas, celebrará reunión, en Huérfanos 1549, la Agrupación Sargentos 1.o de Carabineros en Retiro.

JUNTA DE VECINOS "ESTADIO ITALIANO". — A las 10.30 horas del domingo, se reunirá la Junta de Vecinos del barrio residencial "Estadio Italiano", con el objeto de tratar diversas materias. Ha sido invitado a esta sesión el Intendente, Subsecretario de Transporte, autoridades comunales, y otros.

ESTUCADORES Y ALBAÑILES EN RESISTENCIA. — La Unión en Resistencia de Estucadores, Albañiles y Ramos Similares, se encuentra preocupada de un foro que sobre el problema habitacional, ha programado para el 5 de noviembre en Talca.

HOMENAJE A COMERCIANTE. — La Confederación del Comercio y la Industria Minorista de Chile, efectuará un acto de homenaje al consocio Juan Cortés Castillo, de Coquimbo, fallecido en la Clínica Santa María, recientemente. Este acto consistirá en honras fúnebres que le serán oficiadas en La Serena, el domingo.

PERIODICO.— Se encuentra en circulación, el periódico "El Colaborador", que editan los trabajadores del cobre de "El Teniente", bajo la dirección de Héctor Olivares. Dicha publicación aborda el nuevo aniversario patrio, y los problemas que afrontan aquellos mineros, hoy en huelga.

Nueva directiva de la Sociedad San Eugenio

La Sociedad de Socorros Mutuos "San Eugenio", ha elegido la siguiente nueva directiva:

Presidente, señor Leopoldo Palma Sepúlveda; primer vicepresidente, Oscar Moya Zamorano; segundo vicepresidente, José Lazo; secretario, Leonidas Valenzuela M.; prosecretario, Bernardo Toro y secretario de prensa, Víctor Granifo; tesorera, doña Amelia Valenzuela; protesorero, José Leyva; directores, Manuel Mercado, Edmundo Vicuña, doña Eloísa Moreno viuda de Giménez, doña Vitalia Acevedo, y doña Eudolia Rodríguez, Ricardo Stuven B., José Pincheira; Comisión de Contabilidad: José Riveros, Manuel Espinoza y José Vergara Sepúlveda.

EXPONE UNA NECESIDAD.— El doctor Manuel Castillo, ex Director de la Escuela de Practicantes de la Universidad de Chile, reiteró a LA NACION, la necesidad de reabrir dicho plantel. En el grabado, cambia opiniones con el Secretario General del Colegio de Practicantes, Guillermo Capetillo.

Escuela de Practicantes es una necesidad, declara el Dr. M. Castillo

"La medicina es una sola; su enorme avance incapacita a un solo cerebro para grabarla toda. Por eso la necesidad de la especialización y la justificación de la existencia de todas las profesiones paramédicas" declaró a LA NACION, el doctor Manuel Castillo T., ex Director de la Escuela de Practicantes de la Universidad de Chile.

El Colegio de Practicantes de Chile, por medio de un proyecto de ley, aprobado por unanimidad en la Cámara de Diputados, lucha por obtener la reapertura de dicha Escuela a la vez que busca la estabilidad funcionaria y superación profesional de sus integrantes.

En torno de esta iniciativa, el doctor Castillo agregó que "porque en el H. Senado hay médicos que en otro tiempo fueron clínicos y por el afán de justicia que impera en ese Cuerpo Legislativo, es que estoy seguro que aprobarán el indicado proyecto de Ley para los practicantes". Y enseguida dijo: "Sólo la Universidad de Chile debe ser responsable de la formación de todo profesional y con mayor razón la del practicante por su importancia decisiva en la aplicación de la medicina. Sobre todo en Chile, donde los médicos nos hemos desprendido de varias de nuestras actividades; no colocamos inyecciones, aún sabiendo que éstas son maniobras delicadas; es decir, nos desprendemos junto con estas intervenciones, de los emolumentos, en favor de nuestros ayudantes, practicantes o enfermeras".

Luego, nuestro entrevistado puntualiza: "Se dice que el llamado "auxiliar de enfermería" podría desempeñar otras funciones junto con la de atender enfermos, como sería: lavar vidrios, limpiar y encerar pisos y otros. ¿Es posible que se piense que una misma persona puede curar una herida, luego barrer y enseguida atender otro enfermo...? Los practicantes son muy baratos en los Servicios Asistenciales; turnos de doce horas en la noche, no tienen remuneración especial; son profesionales respetuosos y dedicados sólo a su trabajo. Nunca han hecho cuestión de pesos..., sólo les guía y permite tanto sacrificio, su verdadera vocación".

Finalmente el doctor Castillo declaró que "la Escuela Nacional de Practicantes que se anhela reabrir en la Universidad de Chile es otra más, como las hay muchas, pero sin pretensiones ni deseos de vestirse de oropel...".

Un aniversario sindical

Uno de los principales instrumentos de elevación del standard de vida de las clases asalariadas en una democracia, debe ser el sindicato obrero.

No siempre lo es; pero debe serlo.

A veces el sindicato se politiza y entonces ya no sirve a los fines sociales de sus afiliados sino a los intereses políticos del grupo partidario que lo controla. Pero cuando logra superar el esfuerzo destructor que significa la pugna partidaria dentro de sus filas, entonces sí que, sacudido el lastre, puede orientar su acción por un camino absolutamente constructivo y positivo.

El sindicato no puede ni debe ser enemigo de la empresa. Los empresarios no pueden ni deben ser enemigos de los sindicatos que forman sus obreros. Sin embargo, a veces lo son, y entonces la empresa no se transforma ya en una comunidad de hombres que trabajan por un ideal también común, sino en un campo de Agramante, donde los de arriba tratan de explotar a los de abajo, y los de abajo, de boicotear o sabotear a los de arriba.

El progreso económico sólo puede alcanzarse mediante la conjunción del esfuerzo creador de los de abajo y los de arriba, los patrones y los obreros, las empresas y los sindicatos. Si no hay comunidad de intereses hay pugna y si hay pugna no hay progreso, hay zozobras, luchas, paros, huelgas, menor producción, menor riqueza, menores salarios, menores fuentes de trabajo.

De ahí que tenga tanta trascendencia en un país como el nuestro, que busca progresar, que empresas y sindicatos encuentren en su convivencia esa ecuación justa que les permita una total coincidencia de intereses.

Apuntamos estas ideas, a raíz del trigésimo aniversario de la fundación del Sindicato Industrial de SOCOMETAL que, con sus 370 afiliados, hace hoy un alto en el camino de sus luchas gremiales de superación y de esfuerzo, para celebrar con alegría su propia efemérides obrera.

Lo hace sin huelgas: con un campeonato deportivo.

Sin mitines políticos ni prédicas demagógicas: con cantos, bailes y recitaciones de sus propios obreros.

Sin resentimiento contra nadie sino con la mirada puesta en el futuro: desea instalar, en su propio local social, una Escuela Industrial para dar formación profesional a los hijos de los trabajadores de la industria.

Ese es un sindicato. Y un sindicato modelo.

Si todos fueran así, la clase obrera avanzaría a pasos de gigante.

F.

CORPORACION DE LA VIVIENDA

PROPUESTAS PUBLICAS

Construcción de la Población "PRESIDENTE JUAN ANTONIO RIOS", Etapa 2-C, Sectores 1, 2 y 3, de Santiago.

Solicítanse propuestas públicas para la construcción de 1.140 viviendas, que componen la Población "PRESIDENTE JUAN ANTONIO RIOS", Etapa 2-C, Sectores 1, 2 y 3, de Santiago, y de las obras de urbanización de esta misma Población.

Cada sector consta de las siguientes viviendas:

Sector 1.— 340 viviendas:

20 viviendas tipo 200, de dos pisos.
320 viviendas en Colectivos tipo 500, de 5 pisos (20 viviendas cada colectivo).

Sector 2.— 380 viviendas:

40 viviendas tipo 200, de dos pisos.
340 viviendas en Colectivos tipo 500, de 5 pisos (20 viviendas cada colectivo).

Sector 3.— 420 viviendas:

40 viviendas tipo 200, de dos pisos.
380 viviendas en Colectivos tipo 500, de 5 pisos (20 viviendas cada colectivo).

Podrán optar a la presente licitación los contratistas inscritos en Primera Categoría en los Registros de Contratistas de la Corporación de la Vivienda.

Las propuestas se abrirán el día 30 de octubre de 1959, a las 11 horas, en la Oficina del Jefe del Departamento de Construcción.

Bases, especificaciones técnicas, planos y demás antecedentes, podrán solicitarse en la Secretaría de la Sección Proyectos y Obras Zona Central, calle Arturo Prat N.o 48, 4.o piso, a las horas de atención al público, a contar del día 5 de octubre de 1959.

Se hace presente a los señores contratistas, que podrán retirar los antecedentes oficiales anteriormente mencionados y formular observaciones a los mismos, hasta las 12.30 horas del día 15 de octubre de 1959.

SANTIAGO, septiembre de 1959.

EL VICEPRESIDENTE EJECUTIVO

PRIMER CONGRESO DE MUJERES MUTUALISTAS SE INAUGURA MAÑANA

Mañana será inaugurado el Primer Congreso Nacional de Mujeres Mutualistas de Chile, bajo los auspicios del Departamento Femenino de la Confederación Mutualista de Chile.

En esta oportunidad serán abordados diversos problemas inherentes a la labor de este conglomerado que tiene organizaciones en todo el país.

Delegados del comercio minorista en provincias

La Cámara de Comercio Minorista, ha procedido a designar los siguientes delegados en provincias:

Tarapacá, Luis Alberto López Donoso; Antofagasta, Luis Encina Donoso; Atacama, Servando Piñera Ibaceta; Coquimbo, Modesto Aedo Ortiz; Aconcagua, Reinaldo Macari Marenti; Valparaíso, Jacinto Trevigno Ortega; O'Higgins, Juan Sanz Martínez; Colchagua, Israel San Martín San M.; Curicó, Arturo Sánchez Valenzuela; Talca, Francisco Martí García; Maule, Eduardo Moya San Martín; Linares, Francisco García Jiméno; Ñuble, señora Olga Santander González; Concepción, Fernando Carvajal Carvajal; Arauco, Rodolfo Mateacci Oyarzún; Bío-Bío, Jesús Egua Osses; Malleco, Carlos Torres Canales; Cautín, José Pablo Nicolán; Valdivia, Eugenio Araya Páez; Llanquihue, Cloris González Bustamante; Aisén, Darío Aguirre Urzúa; Chiloé, Angel Giglio Raggio; Magallanes, Antonio Gallego Román.

Mediador actuará en conflicto gráfico

Un mediador, comenzará a actuar en el conflicto que tiene pendiente el gremio de la industria gráfica, según se acordó en la reunión que por más de tres horas celebraron ayer empresarios y obreros con el Ministro del Trabajo, Eduardo Gomién.

Los dirigentes gremiales informaron que hoy presentarán una quina para su designación. Entre los cinco estarán Arturo Matte Larraín y Arturo Oyarzún, este último funcionario del dicho Ministerio.

El Ministro Gomién propuso que los huelguistas solidarios de Valparaíso deben reintegrarse a sus labores, ya que el mediador contará con amplias facultades.

Los obreros de imprenta deben entrar en conversaciones directas con sus patrones a fin de tratar sobre los petitorios económicos y sociales que han presentado.

Por su parte, el Comando de los Gráficos informó que se ha postergado para el domingo a las 10 horas, la concentración que se había programado para hoy.

En Puerto Varas se realizará Convención de la CHIPRODAL

PUERTO VARAS.— Esta ciudad será escenario de la Segunda Convención Nacional de Vendedores Nestlé, que se iniciará el domingo próximo, con una comida ofrecida en el Hotel Puerto Varas, a los 120 delegados de Arica a Magallanes, por el vicepresidente de CHIPRODAL, Luciano Perry Rojo. Han sido invitadas las autoridades y la prensa.

La Convención durará tres días, versando sobre la técnica moderna de ventas, la cual estará a cargo de dos profesores argentinos. Los delegados visitarán el domingo la fábrica en construcción en la estación Llanquihue, y almorzarán en Puerto Montt.

La clausura de la Convención tendrá lugar el jueves 15, trasladándose los delegados a Osorno. Allí visitarán la planta CHIPRODAL, y habrá un almuerzo de clausura en el Club Osorno, con asistencia de las autoridades. (ALVAREZ, corresponsal.)

Un Festival Artístico Nacional se realizará en Viña del Mar en verano

En el Teatro Municipal y la Quinta "Vergara" se presentarán los Teatros de Ensayo y Experimental, la Orquesta Filarmónica de Chile, el conjunto de Américo Vargas y los cuerpos de ballet de Uthoff y Cintolesi

VIÑA DEL MAR. — Una feliz gestión realizada por el Alcalde de Viña del Mar, Gustavo Lorca, en su viaje a Santiago dio como resultado el acuerdo de realizar en la "Ciudad Jardín", a fines de enero y a comienzos de febrero, un gran festival artístico Nacional. El propósito es presentar diariamente y por espacio de tres semanas los mejores conjuntos de teatro, danza y música existentes en el país, a fin de realizar como culminación de este torneo, una velada de gala en la cual se premiarán a las mejores actrices, a los actores y directores más destacados, y a las compañías o grupos artísticos que hayan tenido un desempeño más brillante.

La velada de gala tendrá el carácter de una entrega de Oscares en Hollywood. La tenida será de etiqueta. La iluminación del teatro y el fóyer a giorno dará al público la ocasión de conocer de cerca a los personajes de la escena. La determinación de realizar este festival que constituirá una de las mayores atracciones de la temporada de verano en Viña del Mar, se tomó en una reunión efectuada en el Teatro Antonio Varas de Santiago, a la cual concurrieron, además, del Alcalde, señor Lorca, Domingo Piga, director del Instituto del teatro; Juan Mateucci, director de la Orquesta Filarmónica de Chile; Octavio Cintolesi, director del ballet de arte moderno del Teatro Municipal; Pedro Orthous del Teatro Ensayo de la Universidad Católica, un representante del Ballet Nacional que dirige Ernest Uthoff, quien actualmente se encuentra en jira en Buenos Aires, y el actor Américo Vargas.

En este momento se estudia la forma de financiar estas presentaciones que han despertado gran entusiasmo entre los actores. Todos ellos consideran de inmensa trascendencia la realización de un festival de este tipo, que en el futuro constituirá una tradición. Merced a la entrega anual de los premios Viña del Mar, los buenos conjuntos nacionales tendrían un estímulo y los espectáculos vivos podrían alcanzar la jerarquía que realmente merecen. El proyecto se concretará definitivamente en el transcurso del presente mes.

EN IQUIQUE:

CUATRO ESTUDIANTES MURIERON AHOGADOS

IQUIQUE. — Consternación ha causado en todos los sectores de la ciudad, especialmente deportivos y estudiantiles, la sensible desgracia ocurrida el miércoles en la noche cuando perecieron ahogados, en las cercanías de la boya de la "Esmeralda", cuatro jóvenes estudiantes del Liceo de Hombres de una tripulación de 5 bogadores de una yola de río del Club Sportivo Italiano que realizaba prácticas. Las víctimas son: Martino Lioi Elia, 17 años, alumno del cuarto año de humanidades; Iván Orlando Cortés Araya, de 19 años, alumno del 5.o año de humanidades y único cadáver recuperado hasta el momento; Humberto Iván Astudillo Valdés, de 16 años, alumno del 2.o año de humanidades, y José Tejada Palacios, de 18 años, alumno del 4.o año C de humanidades.

El único sobreviviente de esta tragedia es otro alumno del Liceo, también del 4.o año, Luis Pozo Contreras, que fue rescatado en la noche del miércoles luego de dramática búsqueda, cuando fuera encontrado prácticamente congelado de frío, en estado de inconsciencia, aferrado a la volcada embarcación. Hasta el momento se ha recuperado sólo el cadáver de Iván Cortés, encontrado muy cerca del muelle de fierro de la ENDESA en las playas de El Colorado. Cortés, según declaraciones del sobreviviente Pozo, había nadado hacia Iquique en busca de auxilio. Los funerales de Cortés se efectuarán hoy, a las 16 horas, con la asistencia de todos los alumnos de las escuelas secundarias de Iquique y entidades deportivas.

Lanchas de la Policía Marítima y otras particulares han continuado la búsqueda del resto de las víctimas. Personal del Ejército y profesores y alumnos del Liceo de Hombres patrullan asimismo, las playas cercanas en un afán de encontrar los cadáveres de los infortunados jóvenes. — MARINOVIC, corresponsal.

87 años de vida cumple hoy la Compañía Sud Americana de Vapores

VALPARAISO. — 87 años de existencia cumple hoy la Compañía Sudamericana de Vapores, empresa naviera que fue fundada el 9 de octubre de 1872, al fusionarse las Compañías Chilena de Vapores y Nacional.

La flota inicial la formaron los vapores "Maipú", Bío Bío, Limarí y Copiapó. Estos pertenecieron a la Cía. Chilena de Vapores. Además, la Compañía Nacional, aportó los "Huanay" y "Paquete de Maule".

En 1872 la Sudamericana, adquirió el vapor inglés "Lota", que con el nombre de "La Mar" se incorporó a la flota de la empresa. En 1864, estableció su primer servicio exterior de larga distancia con el viaje del vapor "Loa" a istmo de Panamá.

Durante la guerra del Pacífico, la flota de la Sudamericana fue puesta al servicio del Ministerio de Guerra como nave de transporte, que tuvo destacada actuación en diversas acciones navales. En 1881, reanudó su servicio comercial y ordenó la construcción de sus nuevos vapores "Laja", "Cachapoal" y "Maipú". El período más interesante es sin duda el que corre desde 1936 adelante en que la empresa ha extendido sus servicios a Estados Unidos, Centro y Sudamérica, El Caribe y Europa con nuevas y modernas naves.

HOY INAUGURAN NUEVAS OFICINAS DEL REGISTRO CIVIL EN VALPARAISO

VALPARAISO.— Hoy serán inauguradas las nuevas dependencias en que funcionarán las oficinas del Registro Civil y Pasaporte en esta ciudad.

Bajo la dirección del jefe del Servicio y del arquitecto zonal se dio una nueva organización y estructura al edificio donde funcionan las Circunscripciones de El Barón, Puerto y Almendral, y los servicios de pasaportes e identificación.

Las nuevas dependencias están orientadas conforme a las modernas normas sobre organización de oficinas en lo que se refiere a amplitud de las salas, colores murales, luz natural y comodidad para el personal y el público.

Habrá una dependencia especial para la celebración de la ceremonia del matrimonio.

Con fondos de la ley 11,987, se solventaron gastos por la suma de $ 20.000.000.

Bendecirá las nuevas obras el presbítero Eduardo Jiménez, y asistirán el Subsecretario de Justicia, director del Servicio, y autoridades civiles de la provincia.

Reunión farmacéutica habrá en Concepción

CONCEPCION.— Mañana se iniciará la Tercera Convención Farmacéutica Nacional, que reunirá a más de 500 representantes de todo el país.

Este torneo es organizado por el Consejo Regional de Concepción del Colegio Químico Farmacéutico de Chile y se celebrará durante los días 10, 11 y 12, con asistencia de autoridades públicas.

Se abordarán en esta oportunidad interesantes temas relativos al ejercicio profesional, a la docencia y al próximo Congreso Panamericano de Farmacia y Bioquímica, que se celebrará en Santiago en el mes de noviembre de 1960.

Aniversario celebra el Liceo de Niñas de San Bernardo

SAN BERNARDO.— El Liceo de Niñas de esta ciudad, celebra mañana el 49.o aniversario de su fundación. El 10 de octubre de 1910, inició modestamente sus actividades, con un reducido número de alumnas y en un estrecho local. Actualmente cuenta con una matrícula de 800 alumnas, distribuídas en 5 cursos de preparatorias y 18 de humanidades y funciona en dos ruinosos locales que constituyen un serio peligro para profesoras y alumnas. La dirección del establecimiento está a cargo de la señora Laura Salinas Vargas, pedagoga en matemáticas y física, asesorada por la Inspectora General, señora Elisa Quezada de Gullón y de un selecto grupo de 45 profesoras tituladas en sus respectivas asignaturas.

El programa de celebración comprende los siguientes actos: misa, desayuno a las alumnas, repartos de premios, visitas al hospital, cárcel y escuelas y almuerzo ofrecido por la Dirección y el profesorado a las autoridades.— RUBEN ALBARRAN B., corresponsal.

Talca reclama subsede del Mundial de Fútbol

TALCA.— Regresó a esta ciudad, desde la capital, el Intendente de la provincia, José Escobar Puccio, quien visitó la capital presidiendo una delegación de autoridades y dirigentes deportivos.

La comisión se entrevistó con el Ministro de Obras Públicas, dándole a conocer su inquietud por la postergación de Talca en la subsede del mundial de fútbol. El Ministro les expresó que Talca mantendrá esa subsede, y que en los primeros días de enero próximo se iniciarán los trabajos de ampliación del Estadio Fiscal de esta ciudad, el que tendrá capacidad para 30.000 personas. El Ministro les dijo que el Gobierno está interesado en ampliar el Estadio Nacional de Santiago, para lo cual pronto se llamará a propuestas públicas; el Estadio de Playa Ancha de Valparaíso y el Fiscal de Talca.

El Intendente agradeció la deferencia del Ministro, y aprovechó la oportunidad para solicitarle 40 millones de pesos, suma que se destinará al camino internacional con Argentina por la Laguna del Maule.

El Intendente llegó al Ministerio con el Alcalde de Talca, Bernardo Mandiola, el presidente del Rangers, Héctor del Solar, y el regidor Galo Lavín, además de los senadores Eduardo Alessandri y Ulises Correa, y dos diputados Diez, Foncea, Cruz y Guillermo Donoso.

UNIVERSIDAD TECNICA. —En esta ciudad habrá una reunión de los Intendentes de O'Higgins, Curicó, Linares y Maule, con el objeto de tratar sobre la creación de la Universidad Técnica del Centro. El Intendente, José Escobar, conversó sobre este asunto con el Subsecretario del Interior, Jaime Silva, quien ofreció todo su apoyo a esta iniciativa regional.— VILLARROEL, corresponsal.

Población para los empleados particulares entregarán en Linares

LINARES.— Hoy será entregada a los empleados particulares, seleccionados, la segunda parte de la Población "Carampangue", compuesta por 16 casas de dos pisos agrupados en 4 pabellones, instaladas a todo confort y compuestas de sala-comedor, 3 dormitorios, 2 servicios higiénicos, cocina y pieza de empleada.

Según fuimos informados, los valores mensuales por dividendos fluctúan entre los 50 y 56 mil pesos, según la ubicación y dimensiones de las casas. Además, se entregará algunos departamentos del primer grupo que aún están deshabitados. (ZAVALA, corresponsal.)

Campeonato de Pimpón en Vallenar

VALLENAR.— La Asociación de Tenis de Mesa de Vallenar efectuó una competencia entre los diversos clubes que integran sus registros, la que se desarrolló en el hall del edificio de la Gobernación.

Todos los partidos jugados fueron de gran atracción, por la calidad del juego desarrollado por los participantes, y numeroso público se dio cita para presenciarlos.

El torneo fue ganado por el representante del Club Alcantagua, Jorge Dubó. El vicecampeonato quedó en poder de Alejandro Alvarez, y en el tercer lugar se clasificó Oscar Alvarez Davies, ambos jugadores del Club Alcantagua. (BERNALES, corresponsal.)

CORPORACION DE LA VIVIENDA

PROPUESTAS PUBLICAS

CONSTRUCCION DE LA POBLACION "CAMILO OLAVARRIA", SECTOR V, DE CORONEL

Solicítanse propuestas públicas a suma alzada para la construcción de 292 viviendas unifamiliares de un piso en la Población "CAMILO OLAVARRIA", Sector V, de Coronel.

Podrán optar a la presente licitación los contratistas inscritos en los nuevos Registros de la institución, en Primera y Segunda Categorías.

Las propuestas se abrirán el día 9 de noviembre, a las 11 horas, en la Oficina del Jefe del Departamento de Construcción.

Bases, especificaciones y demás antecedentes podrán solicitarse en la Secretaría de la Sección Proyectos y Obras Zona Sur de esta Corporación, calle Arturo Prat N.o 48, quinto piso, a contar del 15 de octubre del presente año.

Se hace presente a los señores contratistas que podrán retirar los antecedentes oficiales anteriormente indicados y formular observaciones a los mismos, hasta las 12 horas del día 29 de octubre.

SANTIAGO, 3 de octubre de 1959.

VICEPRESIDENTE EJECUTIVO

MINISTERIO DE OBRAS PUBLICAS

Dirección de Vialidad

Llámase a propuestas públicas a los contratistas inscritos en Primera Categoría en el Registro General de la Dirección de Vialidad, para el mejoramiento de los siguientes caminos:

a) **Camino de Quilquilco a Tolhuaca**, en 30 kilómetros, en la provincia de Malleco, con un presupuesto oficial de $ 56.791.955. Fecha de apertura de la propuesta, día 23 de octubre de 1959, a las 11.30 horas.

b) **Camino de Angol a Nahuelbuta**, con bifurcaciones a Maitenrehue, por variante Los Pitios a Vegas Blancas y hacia Los Alpes, con un total de 50 kilómetros, en la provincia de Malleco, y con un presupuesto oficial de $ 91.243.200. Fecha de apertura de la propuesta, día 23 de octubre de 1959, a las 12 horas.

c) **Camino de Angol a Collipulli**, en 29 kilómetros, en la provincia de Malleco, con un presupuesto oficial de $ 76.331.890. Fecha de apertura de la propuesta, día 24 de octubre de 1959, a las 11.30 horas.

Los señores contratistas interesados deberán presentar, a lo menos con siete días de anticipación a la fecha de apertura de las propuestas, los documentos y antecedentes que exige el Reglamento para Contratos de Obras Públicas.

Bases y demás antecedentes del proyecto, estarán a disposición de los interesados a partir de 12 días antes de la fecha de apertura de las propuestas, en la Secretaría del Departamento de Estudios de Caminos y Aeródromos, calle Morandé N.o 71, cuarto piso, diariamente de 10.30 a 12.30 horas **solamente.**

Se solicitan propuestas públicas para ejecutar la construcción de la doble vía en el camino de Santiago a San Antonio, sector MAIPU a Padre Hurtado, kilómetros 18.900 al 22.600, las que se abrirán el día 16 de octubre de 1959, a las 12 horas. Se podrán presentar los contratistas inscritos en las Categorías "A" y "B".

Bases y antecedentes, consultar en la Secretaría de la Oficina del Ingeniero de la Provincia de Santiago. Los documentos anexos se recibirán hasta el día 9 de octubre de 1959.

PROVINCIA DE CAUTIN.— Solicítanse propuestas públicas para la conservación de los siguientes caminos.

1.—Camino de Temuco a Niágara, con un presupuesto oficial de $ 1.298.104.

2.—Camino de Lautaro a Traiguén, por San Antonio, kilómetros 11,8 al 13,8, con un presupuesto oficial de $ 422.100.

Bases y antecedentes pueden ser solicitados en la Oficina Provincial de Vialidad de Temuco.

Las propuestas se abrirán el día 14 de octubre del año en curso, a las 10.30 y 11 horas, respectivamente, en la Oficina del Ingeniero Provincial, y podrán presentarse a ellas los contratistas inscritos en Primera, Segunda, Tercera y Cuarta Categorías.

Llámase a propuestas públicas a los contratistas inscritos en Primera Categoría en el Registro General de la Dirección de Vialidad, para el mejoramiento de los siguientes caminos:

Mejoramiento del camino de COLLIPULLI a Reservas Forestales, por Curaco, desde kilómetro 0.000 al kilómetro 35,000, en la provincia de Malleco, con un presupuesto oficial de $ 78.015.770. Esta propuesta se abrirá el 20 de octubre, a las 11.30 horas.

Mejoramiento del camino de Traiguén-Lumaco a Capitán Pastenes, desde kilómetro 0,000 al kilómetro 40,000, en la provincia de Malleco, con un presupuesto oficial de $ 127.553.000. Esta propuesta se abrirá el 20 de octubre, a las 12 horas.

Los contratistas interesados deberán presentar, a lo menos con siete días de anticipación a la fecha de apertura de cada propuesta, los documentos y antecedentes que exige el Reglamento para Contratos de Obras Públicas.

Bases y demás antecedentes del proyecto, estarán a disposición de los interesados a partir de 12 días antes de la fecha de apertura de cada propuesta, en la Secretaría del Departamento de Estudios de Caminos y Aeródromos, diariamente, de 10.30 a 12.30 horas.

PROVINCIA DE MALLECO.— Solicítanse propuestas públicas para la construcción de los accesos del Puente Vergara N.o 2, en Angol, con un presupuesto oficial de $ 20.044.510.

Los antecedentes pueden consultarse todos los días hábiles en la Oficina Provincial de Vialidad de Angol.

Las propuestas se abrirán el día 16 de octubre del año en curso, a las 10 horas, en la Oficina del Ingeniero Provincial, y podrán presentarse a ellas los contratistas inscritos en la Primera y Segunda Categorías.

PROVINCIA DE CURICO.— Solicítanse propuestas públicas para la pavimentación del camino Curicó-RAUCO, kilómetros 8,923 al 9,105, con un presupuesto oficial de $ 1.286.810.

Bases y antecedentes pueden ser solicitados en la Oficina Provincial de Curicó hasta el 13 del presente.

Las propuestas se abrirán el día 20 de octubre del año en curso, a las 11 horas, en la Oficina del Ingeniero Provincial, y podrán presentarse a ella los contratistas inscritos en la Primera, Segunda y Tercera Categorías, Registro de esta provincia y provincias limítrofes y Registro General de Santiago.

Se llama a propuestas públicas para ejecutar la pavimentación del camino de Santiago a LOS ANDES, sector Vuelta del Padre hasta frente Avenida Diego Silva H., las que se abrirán el día 19 de octubre de 1959, a las 12 horas. Se podrán presentar los contratistas inscritos en las Categorías "A", "B" y "C".

Bases y antecedentes, consultar en la Secretaría de la Oficina del Ingeniero de la Provincia de Santiago. Los documentos anexos se recibirán hasta el día 13 de octubre de 1959.

Dirección de Arquitectura

Propuestas públicas para la construcción de las ESCUELAS N.os 8 y 9 DE RAFAEL, DEPARTAMENTO DE TOME.

Presupuesto oficial, $ 21.110.631.

Contratistas de Primera, Segunda y Tercera Clases a) del Registro de Arquitectura.

Apertura propuestas, Salas de Despacho Intendente de Concepción y Oficina del Arquitecto Relacionador de esta Dirección, el día 21 del presente mes, a las 11 horas.

Antecedentes en el Archivo Técnico de la Dirección.

Propuestas públicas para la ejecución de las terminaciones de la TESORERIA PROVINCIAL DE LEBU.

Presupuesto oficial, $ 37.358.971.

Contratistas de Primera y Segunda Categorías del Registro de Arquitectura.

Apertura propuestas, Salas de Despacho Intendente de la provincia de Arauco y Oficina del Arquitecto Relacionador de esta Dirección, el día 22 del presente, a las 11 horas.

Antecedentes, en el Archivo Técnico de la Dirección.

Dirección de Pavimentación Urbana

Solicítanse propuestas públicas para la ejecución de calzadas de hormigón de cemento vibrado en diversas calles de la comuna de RENGO, con un presupuesto oficial de $ 29.754.114.

APERTURA: Alcaldía de RENGO, el jueves 15 de octubre de 1959, a las 16 horas.

CATEGORIA: Primera, Segunda o Tercera.

Consultar bases y antecedentes en la Oficina de Partes de esta Dirección, calle Moneda 723, Santiago, y en la Delegación de RANCAGUA.

Solicítanse propuestas públicas para la ejecución de calzadas de hormigón de cemento vibrado en diversas calles de la comuna de LA UNION, con un presupuesto oficial de $ 7.792.367.

APERTURA: Alcaldía de La Unión, el jueves 22 de octubre de 1959, a las 16 horas.

CATEGORIA: Primera, Segunda o Tercera.

Consultar bases y antecedentes en la Oficina de Partes de esta Dirección, calle Moneda 723, Santiago, y en la Delegación de OSORNO.

SOLICITA COTIZACIONES PUBLICAS.— Transporte de asfalto, envasado en tambores, desde Aduana SAN ANTONIO, a:

PLANTA ASFALTICA "SAN CRISTOBAL", en Santiago .. .. 900 ton.
COMUNA DE CONCEPCION .. .. 40 ton.
COMUNA DE VALPARAISO .. .. 100 ton.

Las ofertas se abrirán el día 14 de los corrientes, a las 11 horas, en la Oficina del Ingeniero Jefe del Departamento de Maquinarias y Conservación.

Las bases y antecedentes podrán retirarse de la Oficina de Partes, Moneda 723, tercer piso, de lunes a sábado, de 10.30 a 12.30 horas.

Dirección de Obras Sanitarias

AGUA POTABLE DE ARICA.— Se comunica a los señores contratistas, que están a su disposición las bases modificadas, para la inscripción en el Registro Especial de Contratistas, por las siguientes obras:

1) Suministro, puesto en Arica, de 5.700 metros de tubería de acero de 450 milímetros de diámetro.

2) El trabajo de instalación de esta tubería desde Azapa a Cerro La Cruz.

El plazo para la inscripción de contratistas se cierra el martes 13 del presente.

SEGUNDA SECCION

LA NACION

SANTIAGO DE CHILE — VIERNES 9 DE OCTUBRE DE 1959

FUNDADO EL 14 DE ENERO DE 1917

CULMINA "SEMANA DEL DEPORTE"

Ante el campeón sudamericano jugarán juveniles

Uruguayos y chilenos harán el preliminar del fútbol en el gran festival deportivo del lunes.— En el partido de fondo actuará la selección nacional frente al puntero del Regional de Concepción: Naval de Talcahuano

La Semana del Deporte, que se ha desarrollado bajo la tuición del Departamento de Deportes del Estado, culmina el lunes con un gran festival cuyos números básicos son la presentación de las selecciones Juvenil y Nacional, ante los uruguayos y Naval de Talcahuano, respectivamente.

Es indudable, que el match preliminar de esta reunión, ha logrado despertar gran interés de parte del aficionado, porque la confrontación de estos muchachos, representa el porvenir a corto plazo del fútbol de cada país, como que ya muchos de ellos están actuando en los equipos de la división de honor.

Tenemos que recordar el buen desempeño que le cupo al seleccionado juvenil nuestro, cuando venció hace poco a la selección "B" por scorer decisivo. Los jugadores han estado entrenando en forma asidua bajo las órdenes de Fernando Riera. Por su parte, el team uruguayo es esperado en nuestra capital el día de mañana. Este partido ha sido fijado para las 14 horas.

Naval, el conjunto marinero y actual líder de la competencia Regional de Concepción, será el encargado de servir a la presentación del seleccionado chileno, que recientemente jugó en Brasil. Ya conocemos la calidad y capacidad del equipo manano, que ha cumplido tres presentaciones en Santiago, con resultados harto elocuentes, que hablan por si solos de las condiciones de ésta escuadra de tierra. Los jugadores han estado haciendo regulares entrenamientos previos, y se tienen mucha fe, esperando cumplir un buen papel frente a los rojos.

La selección, ha sido reforzada por dos nuevos nombres: el medio zaguero Sepúlveda de la Chile, y el meta Ojeda de Magallanes. Dada la actividad del campeonato mismo, y sus recientes presentaciones, el cuadro se encuentra en perfectas condiciones de actuación. Este cotejo, le servirá al entrenador para corregir detalles, ante el próximo partido que debe realizar el seleccionado, frente a la selección de Argentina.

A la reunión del lunes, se le ha querido dar un carácter popular, y es así que a pesar del alto costo del espectáculo, la entrada de galería solamente ha sido fijada en el valor de $ 300.

ARMANDO GELLONA, ganador de la primera competencia oficial a 100 platillos en Tiro Pedana, realizada este año, y que vuelve a ser gran carta en el Campeonato de Chile de Lo Curro.

JUAN ENRIQUE LIRA, conocido tirador internacional en la especialidad al vuelo, que participará también en el Campeonato de Chile de Tiro Pedana, que se iniciará el domingo en Lo Curro.

Comercio Atlético eligió directiva

El lunes celebrará el Día de la Raza

En la última asamblea general efectuada por el club de deportes "Comercio Atlético", fúe elegido el nuevo directorio de esta institución para el período de 1959-60. Presidente, señor Julio White Espíndola; vicepresidente, señor Víctor Raymond Gutiérrez; tesorero, señor Miguel Planas Cazas; protesorero, señor Juan Ramón Sedán; secretario, señor Juan Antonio Ortiz; prosecretario, señor Vicente Ferreiro Riveros; directores, señores Luis Núñez Delgado, Raúl Winter Miranda, Eugenio Astudillo Ramírez, Alberto Rey González y Hugo Cornejo Ar... Comisión revisora de cuentas, señores Vicente Ruiz Rayero y Eugenio Burgos Pérez.

Con motivo de la Fiesta de la Raza, el directorio efectuará un significativo homenaje a los socios fundadores de la institución, que consistirá en un aperitivo de honor y velada artística que tendrá lugar a las 11.30 horas del día indicado. Conocidos artistas de esta capital tendrán a su cargo la animación de esta velada. Se aprovechará esta magnífica oportunidad para hacer entrega de dos insignias de oro a dos de los más destacados deportistas, Luis Ayala, campeón sudamericano y panamericano de tenis, y Arturo Rojas, campeón nacional de boxeo, que son valores de la institución.

TORNEO NACIONAL DE TIRO AL PLATILLO

Aqui, numerosos aficionados y también competidores de este deporte, ahora de gran actualidad con motivo de la actuación que tuvo Gilberto Navarro, en el reciente torneo de Chicago, observan una de las últimas competencias. Muchos más llenarán seguramente la pintoresca cancha de Lo Curro, el domingo y lunes, con motivo del torneo nacional de tiro pedana y tiro al platillo olímpico, organizado por la dirigente, y en que actuarán sus más calificados valores, entre ellos el campeón mundial. Las últimas performances cumplidas por varios de ellos, permiten augurar destacadas superaciones. Cabe destacar entre las más posibles en tiro olímpico, las de Waldemar de Pertrov, campeón del Torneo de Berlín, Juan Lira ganador del ranking del club, Raúl Baeza e Italo Piretta.

MAÑANA EN CONCEPCION:

Campeonato Nacional de Hockey

Los partidos, en los que intervienen seis finalistas, se jugarán en la cancha del Club Lord Cochrane.— Hoy parte Santiago

Patin Hockey, se inicia mañana en la ciudad de Concepción, que tendrá por escenario el gimnasio del club Lord Cochrane, ubicado en calle O'Higgins 1127.

Este torneo, de uno de los deportes chilenos más prestigiados en el extranjero, tiene la gran importancia que servirá para buscar a los nuevos valores que irán reemplazando a los consagrados, en especial, por la proximidad del sudamericano de Montevideo, fijado entre el 22 y el 29 de noviembre. Debemos recordar, que Chile se mantiene invicto en Sudamérica, y luce el doble título de campeón continental. Además, están esas actuaciones en los dos mundiales: 8.o en España y 5.o en Italia. Es decir, el hockey sobre patines tiene ya una tradición que defender, y una de sus obligaciones, es responder a estos antecedentes.

Seis son los finalistas que se han dado cita en la Perla del Bío-Bío: Santiago, campeón del anterior torneo y que concurre por derecho propio; Concepción, que es el local, y las selecciones de Valparaíso, Viña del Mar, Universidad de Chile y Universidad Católica.

Los capitalinos, tratarán de mantener en su poder el título conquistado en Santiago. La delegación, parte esta tarde, y está compuesta por los siguientes jugadores: Jorge Cordero, Roberto Vargas, Carlos Mourgues, Sergio Moreno, Antonio Luna, Jorge Ibáñez, Wilfredo Bendeck, Jaime Gutiérrez, Juan Sánchez, Patricio Muñoz y Alfonso Erazo.

También deben arribar en el día de hoy a Concepción, las otras delegaciones. Todas se alojarán en el Regimiento de Caballería "Guía". Los pasajes de ellas han sido costeados por la Federación.

Se disputarán valiosos premios, donados por el Departamento de Deportes del Estado, por ambas Universidades y por la firma Bata, de Peñaflor.

El programa completo de los partidos, es el siguiente:

SABADO: 18 horas, Santiago con U. Católica; 20 horas, Universidad de Chile con Concepción.

DOMINGO: 9.30 horas, Universidad de Chile con Viña; 10.30 horas, Valparaíso con Santiago, y 11.30 horas, U. Católica con Concepción.

19 horas, Viña del Mar con Santiago; 20 horas, Valparaíso con Concepción, y 21 horas, U. de Chile con U. Católica.

LUNES: 9.30 horas, U. de Chile con Santiago; 10.30 horas, U. Católica con Valparaíso, y 11.30 horas, Concepción con Viña del Mar.

15 horas, U. de Chile con Viña; 16 horas, U. Católica con Valparaíso, y 17 horas, Santiago con Concepción.

RUGBY INTERNACIONAL:

"Casi" de Buenos Aires debuta el sábado frente a la Católica

Los argentinos jugarán tres partidos en nuestras canchas.— El sábado y domingo continuará la competencia oficial de juveniles.— El domingo, el tradicional "seven a side" en canchas del Country y Grange School

Intensa actividad rugbística habrá este fin de semana en las canchas del Stade Francais y Country Club. Por de pronto y como número principal, diremos que nuevamente habrá rugby internacional el sábado por la tarde, ocasión en que debutará el equipo argetino CASI, de Buenos Aires, que enfrentará al cuadro de honor de Universidad Católica en la cancha del Country Club, sirviendo de preliminar el partido oficial entre los cuadros femeninos del Country Club y Universidad de Chile "B".

Los argentinos se presentarán otra vez enfrentando al "quince" del Country Club, en la cancha de este último, el lunes por la tarde, y el sábado de la próxima semana, jugarán la revancha con Universidad Católica en la misma cancha.

Por otra lado, continuará desarrollándose la competencia juvenil. El sábado en cancha del Stade Francais, a las 14.30 horas, Stade "B" con Universidad Católica, y a las 15.30 horas, Stade "A" con Universidad Técnica. El domingo, en la misma cancha, a las 14.30 horas, Maccabi con Grange School, y a las 15.30 horas, Universidad de Chile "A" con Makay, de Valparaíso.

El mismo día, a contar desde las 8.30 horas, en la cancha del Country Club, se llevarán a efecto los partidos de "Seven a Side", que anualmente organiza la Federación Chilena de Rugby, con motivo de ponerse término a la temporada oficial. En esa cancha jugarán todos los cuadros de primera división, y en la cancha del Grange School, los de segunda.

Se suspende fútbol de hoy

Después de la medianoche, el directorio de la Asociación Central de Fútbol acordó no aceptar el veto de los árbitros sobre la contratación de árbitros extranjeros para las últimas fechas del campeonato. El mismo directorio acordó suspender completa la vigésimocuarta fecha del torneo que debía jugarse hoy, mañana y el domingo, y proseguir sus gestiones para la contratación de árbitros extranjeros.

SUSPENSION PARTIDOS

9, 10 Y 11 DE OCTUBRE

COMPETENCIA OFICIAL

De acuerdo con la resolución del Directorio, de fecha de hoy, se suspende la 11a. fecha de la Competencia Oficial de Futbol, la cual se desarrollará integramente los días 17 y 18 del presente, conforme a la programación original de la fecha suspendida.

ASOCIACION CENTRAL DE FUTBOL DE CHILE

El match Lobos Bunetta por Radio Carrera

En el ring del Estadio Luna Park, de Buenos Aires, pelearán mañana el campeón de Chile, Roberto Lobos, y el pluma argentino, Alfredo Bunetta. Match de interés y trascendencia, será transmitido directamente a Chile por Radio Carrera. Con este objeto hoy viajan a la capital argentina Omar Marchant y Máximo Clavería, quienes tendrán a su cargo esta labor periodística radial.

INGEMAR JOHANSSON ACTUARA EN CHILE

El campeón de todos los pesos cumplirá en el mes de diciembre una jira por América del Sur

INGEMAR JOHANSSON, campeón del mundo de todos los pesos, se presentará en Chile en el próximo mes de diciembre. Así lo reveló anoche a LA NACION el empresario Diógenes de la Fuente, quien dio a conocer, además, una comunicación recibida desde los Estados Unidos, en la que se le ofrece la actuación en nuestro país del vencedor de Floyd Patterson.

Johansson cumplirá una jira de combates de exhibición por Sudamérica, actuando en Buenos Aires, Sao Paulo, Montevideo, Lima y Santiago. Los organizadores de la tournée estudiaron bien la actuación de cada promotor sudamericano, optando por De la Fuente en Chile, con más de 25 años de actividad en la promoción de encuentros de boxeo. El campeón del mundo iniciará su jira el día 1.o de diciembre.

EN AVION VA MAGALLANES A JUGAR A LA SERENA: DOMINGO

El equipo de Magallanes viajará el domingo, a las nueve horas, por vía aérea, a La Serena. El cuadro albiceleste, brillante vencedor de Colo Colo, se medirá en La Portada con el conjunto local. Magallanes no tendrá cambios en su alineación, actuando el mismo cuadro de la fecha anterior. Junto al equipo viajarán 11 directores de la entidad, quienes se costean sus pasajes, además, naturalmente, del entrenador Sergio Cruzat.

Los socios e hinchas de Magallanes viajarán a La Serena en caravanas de microbuses, para lo cual la gerencia del club, atiende inscripciones en San Antonio 427. El valor de los pasajes es de $ 5.000, ida y vuelta.

Bancarios chilenos y argentinos juegan fútbol y básquetbol

Deportistas del Banco Italiano, de Mendoza, llegarán hoy a Santiago para cumplir algunas competencias con sus colegas de Santiago. Traen equipos de fútbol y básquetbol. El cuadro de fútbol se presentará mañana sábado en el Estadio Italiano, de Las Condes, frente a su congénere chileno. Los deportistas argentinos visitarán, posteriormente, Valparaíso y Viña del Mar.

Yori y Folchi en el team de Audax Italiano

Concentrado en Las Vertientes

En la hostería de las Vertientes se concentra hoy el cuadro de Audax Italiano, que mañana sábado juega con Palestino, en Santa Laura. La defensa verde actuará completa, con la reaparición de Adelmo Yori. Reaparece, además, el arquero Folchi. La formación completa del conjunto debe ser ésta: Folchi; Yori, Torres y Escobar; Cortés y Astorga; González, Toledo, Montero, Loyola y Aguila.

IMESAC S.A.C.

MERCEDES BENZ

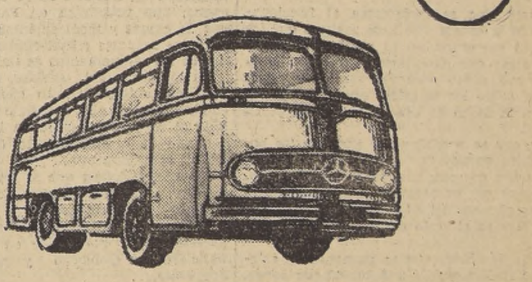

OFRECE:

PARA IMPORTACION

Buses, chassis buses, chassis camiones 2 a 14 toneladas, tractores, automóviles, etc.

Oficinas: ALAMEDA 1653

Estación de Servicio: INDEPENDENCIA 1517

SEÑOR COMERCIANTE:

Este es un momento crucial para usted, para nosotros, para todos los que creemos en la libertad...Proteja su libertad de comercio ahora...hágalo vendiendo a los precios más bajos

COMITE DE DEFENSA DEL CONSUMIDOR

Reñaca 27 Stgo.

LOTERIA DE CONCEPCION

120 MILLONES

SERAN SUYOS EL 11 DE OCTUBRE

EL BILLETE ENTERO CON IMPUESTO VALE $ 10.000

EL VIGESIMO CON IMPUESTO VALE $ 500

?????

CAMARA DE DIPUTADOS

SESION 2ª EXTRAORDINARIA, EN MARTES 6 DE OCTUBRE DE 1959

(Sesión de 16.15 a 19.25 horas)

PRESIDENCIA DEL SEÑOR JULIET

(Versión Oficial)

14.—CONFLICTO DEL TRABAJO EN EL MINERAL DE "EL TENIENTE", PROVINCIA DE O'HIGGINS.— PETICION DE OFICIOS.

El señor JULIET (Presidente).— El primer turno corresponde al Comité Radical.

El señor AHUMADA (don Hermes).— Pido la palabra.

El señor JULIET (Presidente).— Tiene la palabra Su Señoría.

El señor AHUMADA (don Hermes).— Señor Presidente, desde hace cinco días están en conflicto colectivo del trabajo los sindicatos industriales y profesionales de la Braden Copper Company con esta empresa. ¿Cuál es el origen de este conflicto?

Con fecha 2 de julio del presente año, los representantes de los obreros y empleados de esa empresa, debidamente autorizados por sus mandantes, y en cumplimiento de disposiciones legales que existen sobre la materia en el Código del Trabajo, en el reglamento N.o 839 y en el decreto N.o 313, que estableció el Estatuto de los Trabajadores del Cobre de la gran minería, Título III, y el Acta de Avenimiento de fecha 30 de junio de 1958, elevaron a la consideración de la compañía un pliego de peticiones, con la confianza de que dicha empresa, antes de que se cumpliera el plazo establecido por el Acta de Avenimiento, vale decir, el 30 de septiembre recién pasado, diera respuesta y adecuada solución a ese pliego de peticiones. Este pliego de peticiones fue firmado por los representantes de los sindicatos industriales y profesionales de la Braden Copper, debidamente autorizados. En efecto, firman este pliego de peticiones: por el Sindicato Profesional "Sewell y Mina", Héctor Olivares Solís, presidente; Julio Valdivia Torres, secretario; por el Sindicato Industrial "Caletones",Armando Garrido Faúndez, presidente, y Alejandro Solís Sereño, secretario; por el Sindicato Industrial "Coya y Pangal", Ricardo Meneses Améstica, presidente, y Orlando Pino Hevia, secretario; por el Sindicato Industrial "Rancagua", Luis A. Guzmán Cuevas, presidente, y Manuel Jorquera Ortiz, secretario; por el Sindicato Profesional "Sewell y Mina", Carlos Pelayo Lagos, presidente, y Roberto Salfate Aránguiz, secretario; por el Sindicato Profesional "Caletones", Luis A. Ibarra Jara, presidente, y Rodolfo Araneda Chávez, secretario; por el Sindicato Profesional "Coya y Pangal", Antonio Assar Becerra, presidente, y Fernando Figueroa Bustamante, secretario, y por el Sindicato Profesional "Rancagua", Liberato Cerda, presidente, y Gonzalo Villabianca Elgueta, secretario.

Este conflicto no ha tenido solución y está produciendo graves perjuicios a la economía nacional.

La Empresa ha permanecido sorda ante las peticiones de los obreros, a pesar de que dichas peticiones tienen fundamentos serios, pues se relacionan con situaciones producidas por el proceso de inflación que sufre el país, el alza constante de la vida y la disminución del poder adquisitivo de la moneda. De acuerdo con las estadísticas practicadas por la Dirección General de Estadísticas y de otras realizadas por la Bolsa de Comercio y por diversas instituciones que se han preocupado de este procesu económico, el costo de la vida ha aumentado en un cuarenta o cincuenta por ciento, en relación con la misma fecha del año anterior.

En este conflicto colectivo hay peticiones de los obreros y de los empleados.

¿Cuáles son las peticiones formuladas por los obreros? Ellos expresan que deben mantenerse todas las conquistas alcanzadas y renovarse todos los beneficios anteriormente establecidos en las actas de avenimiento.

También piden un aumento general de los salarios en un ciento por ciento del alza que hubiere experimentado el costo de la vida. Además, un aumento de un diez por ciento de los salarios de los obreros profesionales y especializados, sobre los salarios ya reajustados, por concepto del aumento general de salarios.

Solicitan que se restablezca el funcionamiento de la escala móvil, de manera que los aumentos correspondan al ciento por ciento de las alzas que experimente el costo de la vida y que dicho aumento sea reajustable, es decir, sobre los salarios que perciba el obrero a la fecha de operar el alza respectiva.

Piden que se modifique el pago de los bonos de los turnos "C" y Especial y que la bonificación correspondiente al "bono de colaboración" sea aumentada a $ 500 por turno a los obreros del departamento de mina, y a $ 450 para el resto del personal de la industria.

Se pide también, que se aumente la asignación familiar obrera a $ 10.000 por carga.

Estos beneficios que solicitan los obreros tienen enorme importancia, porque son un mentís a la política financiera del Gobierno, que desea congelar los sueldos y salarios, expresando que todo aumento de remuneraciones trae, como repercusión, un alza del costo de la vida y un aumento del proceso de inflación.

Pero, señor Presidente, ¿cómo puede el Gobierno acoger fórmulas añejas que fueron absolutamente desprestigiadas cuando las enunció la Misión Klein Saks, si a la vez no se produce una congelación de los precios?

El alza del costo de la vida ha incidido especialmente en los precios de los artículos de primera necesidad en tal forma que éstos han aumentado en una elevada proporción, llegando esta alza hasta un doscientos o trescientos por ciento.

Los obreros solicitan diversos beneficios, tales como ayuda a sus hijos que son estudiantes, ayuda por fallecimientos con una cuota funeraria, aumento del sueldo vital al mismo que rija para los empleados del departamento de Rancagua; ayuda al obrero o hijo de obrero que tenga que cumplir con el Servicio Militar, ayuda por natalidad, ayuda por matrimonio con una cuota equivalente a treinta mil pesos y seis días de permiso pagados.

En lo que se refiere a la participación de utilidades que establece el artículo 47.o del Título V del Estatuto de los Trabajadores del Cobre, que dispone que este beneficio será de un veinte por ciento sobre el total ganado por el obrero durante el año y será cancelado en la misma fecha en que se ha hecho en el año anterior. El saldo de la gratificación correspondiente al mes de diciembre será pagado en la liquidación del mes de enero próximo.

Respecto a la indemnización por años de servicios, se establecen modificaciones sustanciales en relación con el punto tercero del Convenio vigente. Otras peticiones de los obreros se refieren a las vacaciones y a una indemnización especial, extraordinaria, de ciento cincuenta mil pesos, a causa de retiros por enfermedades profesionales, accidentes del trabajo que los imposibiliten para seguir desempeñándose o cuando hayan cumplido sesenta y cinco años de edad. Otras, están relacionadas con los sobretiempos, de acuerdo con las necesidades previsionales y con el bienestar en los campamentos. También se refieren a la necesidad de construir una población en Rancagua, porque uno de los problemas más agudos que tiene la Braden Copper es la falta de habitaciones para obreros y empleados. Sobre este aspecto, en el petitorio de los empleados, se deja claramente establecida la promiscuidad en que tienen que vivir, la falta de higiene y la escasez de habitaciones.

Todas estas peticiones que están relacionadas con las condiciones sociales y el bienestar de los campamentos, se pueden sintetizar en los siguientes problemas: instalación de un consultorio médico en Rancagua para la atención de los obreros de los campamentos de Sewell, Caletones y Coya; mejoramiento de las condiciones de los establecimientos educacionales de esas mismas localidades; mejoramiento del servicio de trenes; arreglo de las canchas de deportes, y muchos otros beneficios de orden social, como la ampliación del Hospital de Caletones y el servicio médico del campamento de Coya.

Casi del mismo orden que las anteriores son las peticiones de los empleados del Sindicato Industrial y Profesional, que consisten en el mantenimiento de todos los beneficios existentes en favor de los empleados, estipulados en cualquiera forma; en el mejoramiento del auxilio extraordinario, de manera que se pague siempre, cualquiera que sea el tiempo trabajado en la empresa, en calidad de empleado u obrero, en forma continua o discontinua y en base al último sueldo, con un recargo de dos meses de sueldo por cada quinquenio, y de un ciento por ciento para los empleados u obreros que se retiren por enfermedades profesionales o accidentes del trabajo.

En cuanto a la política habitacional, volvemos a insistir ante la Honorable Cámara acerca de las deficiencias que se observan en los campamentos. En el petitorio, los empleados solicitan de la empresa la construcción y entrega de las casas totalmente terminadas y en número tal, que se pueda cubrir el déficit habitacional de los campamentos. Además, los empleados piden que las actuales casas que se les entreguen sean ampliadas con el mayor número de habitaciones posible, para terminar —oígalo bien la Honorable Cámara—, con el problema de la promiscuidad en que se ven obligados a vivir, situación que atenta contra la moral y la salud de los empleados.

Piden que la empresa revise y repare mensualmente las instalaciones eléctricas y sanitarias, y el estado general de las habitaciones.

También, en el orden social, los empleados desean que se les aumente la asignación de casa, la ayuda que reciben por el nacimiento de cada hijo y la que reciben por los niños que cursan estudios en los establecimientos educacionales.

En el aspecto médico, solicitan que se construya un hospital en la ciudad de Rancagua, una policlínica en Pangal, dotándosela de camas y medicamentos y que se amplíen los actuales establecimientos hospitalarios de los campamentos de Caletones y Coya.

En cuanto a los sueldos, se solicita que sean aumentados en un ciento por ciento con respecto al alza del costo de la vida habido al 30 de septiembre de 1959. Requieren también el establecimiento de una bonificación compensatoria.

Además, solicitan que se les aumenten los sueldos a los trabajadores que desempeñen labores de especialización.

Como se ve, señor Presidente, es este un proceso social que incide en la política financiera del Gobierno y que nosotros no apoyamos,...

—HABLAN VARIOS SEÑORES DIPUTADOS A LA VEZ.

El señor AHUMADA (don Hermes).—... política que el actual Ministro de Hacienda quiere establecer en este país. Fue precisamente este Secretario de Estado quien, mediante obligaciones establecidas con instituciones de crédito extranjeras, propició la congelación de sueldos y salarios, cosa imposible de implantar en Chile si existe un alza constante en los precios de los artículos de consumo, de vestuario y de habitaciones.

Nosotros mantenemos una independencia política con respecto a la política financiera del Gobierno de la Republica...

—HABLAN VARIOS SEÑORES DIPUTADOS A LA VEZ.

El señor HUERTA.— No tiene autoridad Su Señoría para hacer tales aseveraciones. Bien sabe el Honorable Diputado que el Partido Radical apoyó la política del actual Gobierno. La Vicepresidencia de la Cámara la ocupa Su Señoría gracias a los votos liberales...

—HABLAN VARIOS SEÑORES DIPUTADOS A LA VEZ.

El señor AHUMADA (don Hermes). — Vuelvo a insistir en que los radicales en este sentido mantenemos una política de independencia. ¡Nosotros no apoyamos la política de congelación de sueldos y salarios implantada por el actual Gobierno! Un presidente liberal en el Senado y un vicepresidente conservador, también fueron elegidos con nuestros votos.

—HABLAN VARIOS SEÑORES DIPUTADOS A LA VEZ.

El señor ALLENDE.— Su Señoría no puede...

El señor AHUMADA (don Hermes).— Ocupo un cargo en una Mesa de Administración en la Honorable Cámara, y esto no compromete la independencia política que nos señala la línea aprobada en nuestras Convenciones. ¡Todo lo que se diga en contrario es falso y tendencioso! ¡Siempre hemos mantenido una política contraria con respecto a la estabilización de sueldos y salarios! ¡Y nada ni nadie nos apartará de la línea independiente que siempre ha mantenido nuestro Partido, con respecto al actual Gobierno!

—HABLAN VARIOS SEÑORES DIPUTADOS A LA VEZ.

El señor JULIET (Presidente).— Honorable señor Ahumada, don Hermes, ha terminado el tiempo del Comité Radical.

El señor AHUMADA (don Hermes).— Pido, señor Presidente, que se transcriban mis observaciones a Su Excelencia el Presidente de la República y al señor Ministro del Trabajo.

El señor JULIET (Presidente).— Se enviarán los oficios en nombre de Su Señoría.

15.—ACUERDOS DE LOS COMITES.

El señor JULIET (Presidente).— Se va a dar lectura a los acuerdos de los Comités parlamentarios.

El señor GOYCOOLEA (Secretario).— Reunidos los Comités parlamentarios...

—HABLAN VARIOS SEÑORES DIPUTADOS A LA VEZ.

El señor JULIET (Presidente).— ¡Ruego a los Honorables señores Allende y Ahumada, don Hermes, se sirvan guardar silencio y permitir que se den a conocer los acuerdos de los Comités parlamentarios!

El señor GOYCOOLEA (Secretario).— Reunidos los Comités parlamentarios en sesión de fecha de hoy, bajo la Presidencia del señor Juliet y con asistencia de los señores Martínez Camps, por el Comité Radical; Urrutia, don Ignacio, y Allende, por el Comité Liberal; Valdés Larraín y Díez, por el Comité Conservador Unido; Lavandero, por el Comité Democrático; Muga, por el Comité Demócrata-cristiano; Montes, por el Comité Socialista Unido, y Acevedo, por el Comité Independiente, por unanimidad adoptaron los siguientes acuerdos:

1.o.— Suspender las sesiones ordinarias de la Honorable Cámara hasta el día 3 de noviembre próximo, a contar desde la próxima semana.

2.o.— Aprobar por Secretaría los cambios de miembros de Comisiones que propongan los Comités durante dicho lapso;

3.o.— Tramitar a Comisiones todos los proyectos de ley que lleguen a Secretaría sin esperar el trámite de la Cuenta;

4.o.— Autorizar a la Comisión de Agricultura para sesionar paralelamente con la Honorable Camara, en la mañana del día miércoles 7 del presente;

5.o.— Prorrogar el Orden del Día de la sesión ordinaria de mañana hasta el total despacho del proyecto de ley, en cuarto trámite constitucional, que crea la Oficina de Informaciones del Honorable Senado;

6.o.— Suprimir la lectura y votación de los proyectos de acuerdos en la sesión ordinaria de mañana;

7.o.— Citar a sesiones con el objeto de fiscalizar los actos del Gobierno con veinticuatro horas de anticipación, a petición de dos Comités, y

8.o.— Conceder un tiempo especial de 15 minutos a todos los Comités en la sesión ordinaria de mañana, después de la Hora de Incidentes.

El señor JULIET (Presidente).— Si le parece a la Cámara, se aprobarán los acuerdos de los Comités.

Aprobados.

16.—CONFLICTO DEL TRABAJO EN EL MINERAL DE "EL TENIENTE", PROVINCIA DE O'HIGGINS. — PETICION DE OFICIO.

El señor JULIET (Presidente).— El turno siguiente corresponde al Comité Liberal.

El señor JARAMILLO.— Pido la palabra, señor Presidente.

El señor JULIET (Presidente).— Tiene la palabra Su Señoría.

El señor JARAMILLO.— Señor Presidente, resultaría ociosa y fuera de lugar la demostración de los perjuicios que sufre el país cuando un conflicto del trabajo ocasiona paralizaciones de faenas. Pero, en cambio, resulta necesario y conveniente recordar que, en virtud del régimen tributario establecido en la ley N.o 11,828, llamada "de nuevo trato para las empresas de la gran minería del cobre", ha venido a crearse una asociación sui generis entre el Fisco y los productores, y este hecho determina una serie de repercusiones directas e inmediatas que no sólo afectan a las finanzas públicas, sino también a múltiples funciones económicas.

En la citada ley se ha determinado una tasa de 75 o|o de impuesto sobre la renta calculada respecto de una producción básica, para las grandes compañías productoras de cobre. Esto, en primer término significa que todo incremento de los costos, al reducir los márgenes de utilidad, representa una carga no sólo para las empresas, sino también y, principalmente, para el Estado. Dicho en otras palabras, esto quiere decir que los recargos de costo son cubiertos en un 75 o|o por el Fisco y en un 25 o|o por las compañías. En segundo término, ha de tenerse en cuenta que los fondos que proporciona el cobre a la comunidad nacional no se destinan únicamente al financiamiento del presupuesto, sino también a obras de progreso municipal, provincial, caminos y hasta actividades universitarias. De manera que los factores que contribuyen a reducir las utilidades de la industria cuprera, gravitan, en primer término, en la merma de recursos destinados a objetivos esenciales a través de todo el país. La situación se agrava considerablemente, cuando ya no se trata de simples recargos en los precios de costo, sino de huelgas y paralización de la producción. En esta última circunstancia, aparte de ser absoluta la falta de los recursos mencionados, disminuye automáticamente la afluencia de divisas al país.

Estos antecedentes señalan los verdaderos alcances de la huelga producida en el mineral "El Teniente". No es esta una incidencia baladí, ni puede ser apreciada como uno de tantos conflictos del trabajo. Es, por el contrario, un infortunado acontecimiento que ocasiona al país muy serios perjuicios y que está llamado a reflejarse en el volumen de las divisas que requieren nuestras funciones económicas, así como en el monto de los recursos destinados a financiar el presupuesto y las innumerables obras vinculadas a través de todo el país a los rendimientos de la Gran Minería del Cobre.

Existen, además, en relación con este suceso, otros hechos imponderables. Las ventas realizadas por nuestro país están sujetas a plazos de entrega, que, de no cumplirse, pueden desviar a los compradores hacia otras fuentes de abastecimiento. El hecho de que se encuentren en huelga numerosos planteles mineros de otros países y que ello haya influido en las cotizaciones del mercado constituiría una razón más para que en Chile procuráramos solucionar esta incidencia, a fin de que pudiéramos aprovechar en la mayor extensión posible esas condiciones más favorables para la venta del metal. Todo aconseja, en consecuencia, encarar el conflicto de "El Teniente" con seriedad y rapidez, propendiendo a una solución equitativa y práctica.

Hasta el momento no se ha visto esa buena disposición para encarar el conflicto. De parte de la compañía se han exteriorizado susceptibilidades pueriles y se ha incurrido en desplantes de jactancia que no podían crear un clima favorable al avenimiento. Se diría que la Braden Copper, en este caso, ha considerado, en primer término, que el Estado es el que paga la mayor parte y el que sufre los mayores perjuicios. Con este criterio, ha esperado no una solución armónica sino una solución de fuerza, impuesta por la autoridad. Esta es por lo menos la sensación que dejan las actuaciones de la compañía ante el conflicto suscitado por el pliego de peticiones del personal de "El Teniente".

Los trabajadores del cobre tienen un estatuto común y están federados; sus condiciones, en las diversas faenas de la gran minería, son más o menos análogas. Aún podría decirse que los que laboran en Chuquicamata tienen mejor situación que los de "El Teniente". Sin embargo, se observa un hecho singular: en Chuquicamata y en Potrerillos, los últimos conflictos se han resuelto no sólo amistosamente, sino llegándose a avenimiento antes del plazo legal. En cambio, los empleados y los obreros de "El Teniente" han visto fracasadas todas las etapas de la conciliación y se han visto en la necesidad de plantear la huelga. Este solo hecho destaca la diferencia de formas y hace pensar que en la tramitación de este conflicto no ha habido por parte de la compañía esa buena disposición de ánimo que a la Anaconda le ha permitido solucionar los suyos en forma tan loable. No puede pensarse de otra manera si se consideran las analogías de remuneraciones y la uniformidad del estatuto de los trabajadores del cobre de la gran minería.

El hecho de que el Estado se haga cargo en notable proporción de los aumentos de costos no debe servir de pretexto para negar a los trabajadores una legítima mejoría. Los perjuicios que sufre el país con la huelga no deben ser considerados por la compañía para esperar a que, en virtud de tales perjuicios, se someta, por medio de la fuerza pública, a los peticionarios. El trabajo tiene un valor que no puede desconocerse. Y si en la actualidad se rechazan las fijaciones de precios por medios coercitivos, no puede admitirse que al trabajo se le rebaje de precio o se le mantenga estagnado en su valor real, so pretexto de que con ello se economizan mayores recursos al Fisco que a la compañía.

Con lamentable ligereza de juicio, se alude frecuentemente a los trabajadores del cobre como a una oligarquía o sector privilegiado, por el monto de las remuneraciones que reciben. Quienes así proceden olvidan la naturaleza misma del trabajo, las inhóspitas regiones donde se efectúa, y en las cuales, por muchas que sean las comodidades que se aporten a los campamentos, el individuo no alcanza a eximirse de sufrir las inclemencias del medio. Por lo demás, el nivel de las remuneraciones es algo ya establecido, y, dentro de un conflicto como el que se ha planteado en "El Teniente", todo es cuestión de medir los porcentajes de mejoramiento, en un debate despojado de prejuicios.

Las compañías disponen de los medios necesarios para comunicarse con su personal, para formar en él una conciencia de las necesidades y de las posibilidades del trabajo. La discusión de los pliegos de peticiones se realiza, por lo tanto, en un terreno abonado por una información constante, como la que puede proporcionar la parte patronal. Esta última, en cambio, sólo tiene una oportunidad de conocer las demandas de sus trabajadores: cuando, planteado el conflicto, se inician las etapas de la conciliación. Si a los trabajadores no se les atiende en esa oportunidad, si no se miden a conciencia sus peticiones y, sobre todo, si no se guarda respecto de ellas una actitud de comprensión y de buena voluntad, se rompe con ello el justo equilibrio de las fuerzas sociales y queda la empresa, vinculada por sus intereses a la autoridad, en posesión de hacer valer la ley del más fuerte. Esto, señor Presidente, conduciría a consumar una injusticia con los trabajadores; pero, al mismo tiempo, y lo que es mucho más grave, establecería el precedente de que las fuerzas del trabajo quedan en el desamparo, cuando los patrones descansan en que el interés fiscal ha de mover a las autoridades para resolver los conflictos que los empresarios debieron evitar o solucionar por sí mismos.

La huelga del mineral de "El Teniente" representa para el país una pérdida positiva, y, ante ella, debe esclarecerse la responsabilidad que corresponde a la compañía, al desconsiderar las posibilidades de avenimiento, cuando el interés nacional y las necesidades de la industria aconsejaban alcanzar una solución que, por muy gravosa que fuera, siempre habría de ser menos onerosa que la huelga.

Termino, señor Presidente, solicitando que estas observaciones se transcriban, en mi nombre, al señor Ministro del Trabajo.

El señor JULIET (Presidente). — Así se procederá, señor Diputado.

17.—PROBLEMAS DE LA LOCALIDAD LA PUNTILLA, EN EL DEPARTAMENTO DE SAN VICENTE DE TAGUA-TAGUA, PROVINCIA DE O'HIGGINS. — PETICION DE OFICIOS.

El señor JARAMILLO. — ¿Cuánto tiempo queda al Comité Liberal, señor Presidente?

El señor JULIET (Presidente).— Le quedan tres minutos, señor Diputado.

El señor JARAMILLO.— Señor Presidente, aprovecharé el tiempo disponible para dar a conocer a la Honorable Cámara que los vecinos de la localidad La Puntilla, situada en el departamento de San Vicente de Tagua-Tagua, se reunieron el domingo 13 de septiembre, a fin de poner en conocimiento de las autoridades, por intermedio del Diputado que habla, el hecho de que en dicha localidad, que cuenta con quinientos habitantes, existe una escuela con un alumnado superior a doscientos niños. El pésimo estado sanitario de esta escuela hace necesario que se extienda hasta ese punto la red de agua potable que sirve a San Vicente de Tagua-Tagua, y que está a un kilómetro de distancia. Pido que se dirija oficio, con este objeto, al señor Ministro de Obras Públicas.

El señor JULIET (Presidente).— Se enviará el oficio, en nombre de Su Señoría, al señor Ministro de Obras Públicas.

El señor AHUMADA (don Hermes). — Y en mi nombre, también, señor Presidente.

El señor JULIET (Presidente).— Se enviará, también, en nombre de Su Señoría.

El señor JARAMILLO.— Señor Presidente, los habitantes de La Puntilla, en atención a lo desguarnecida que queda esa localidad de vigilancia policial, y teniendo presente que las rondas que hacen los carabineros de San Vicente de Tagua-Tagua no son suficientes, solicitan que se instale en el primer punto mencionado un retén de Carabineros. Pido que, con ese objeto, se dirija oficio al señor Ministro del Interior, en nombre del Comité Liberal.

Nada más, señor Presidente.

El señor JULIET (Presidente).— Se enviará el oficio, en nombre del Comité Liberal.

El señor AHUMADA (don Hermes). — Y en mi nombre, también, señor Presidente.

El señor JULIET (Presidente).— ...y en nombre de Su Señoría.

Queda un minuto al Comité Liberal.

El señor JARAMILLO. — Renunciamos al tiempo que nos queda, señor Presidente.

18.—SITUACION DE LOS COMUNEROS DE LA LOCALIDAD DE CANELA ALTA, SITUADA EN EL DEPARTAMENTO DE ILLAPEL.— PETICION DE OFICIOS.

El señor JULIET (Presidente).— El turno siguiente corresponde al Comité Conservador Unido.

El señor YRARRAZAVAL (don Manuel José).— Pido la palabra, señor Presidente.

El señor JULIET (Presidente).— Tiene la palabra Su Señoría.

El señor YRARRAZAVAL (don Manuel José).— Señor Presidente, en la localidad de Canela Alta, del departamento de Illapel, existe una comunidad que agrupa numerosos pequeños agricultores, los que se han visto afectados, recientemente, por las medidas tomadas en su contra por el dueño del fundo "El Colihue", señor Carlos Araya, que discute los títulos de propiedad de estos comuneros, quienes han debido recurrir en su defensa ante el señor Gobernador de Illapel.

Dado el desamparo en que se encuentran estos comuneros, cuyos derechos remontan en algunos casos hasta la Colonia, y la falta de una legislación adecuada que les proporcione ayuda y protección, pido se oficie, en mi nombre, a los señores Ministros del Interior y del Trabajo, a fin de que soliciten de la Gobernación de Illapel y de la correspondiente Inspección del Trabajo que investiguen la reclamación presentada, en nombre de 350 comuneros de Canela Alta, por los señores Ramón Bugueño, Luciano Orrego y Rómulo Leyton, y se sirvan informar a esta Honorable Cámara de las conclusiones a que lleguen.

Nada más, señor Presidente.

El señor JULIET (Presidente).— Se enviarán los oficios, en nombre de Su Señoría.

Ofrezco la palabra al Comité Conservador.

El señor WIDMER. — Renunciamos al tiempo que nos queda, señor Presidente.

19.—EJECUCION DE LAS OBRAS DE AGUA POTABLE PARA LA CIUDAD DE IQUIQUE. — ESCLARECIMIENTO DE DECLARACIONES ATRIBUIDAS AL SEÑOR MINISTRO DE OBRAS PUBLICAS POR UN ORGANO DE PRENSA.— PETICION DE OFICIO.

El señor JULIET (Presidente).— El turno siguiente corresponde al Comité Demócrata Cristiano.

El señor MUGA.— Pido la palabra.

El señor JULIET (Presidente).— Tiene la palabra Su Señoría.

El señor MUGA. — Señor Presidente, en el diario "La Libertad", de fecha 5 de este mes, aparece un artículo, cuyo título es el siguiente: "Cayó en desgracia el Director de Obras Sanitarias por defender a Iquique".

En dicho artículo se deja ver que nuevamente ha existido una diferencia de criterio entre el señor Ministro de Obras Públicas y el señor Director de Obras Sanitarias respecto de las obras para abastecer de agua potable a la ciudad de Iquique.

Según dice la información, el señor Ministro no sería partidario de llevar a cabo esas obras, porque no valdría la pena hacer inversiones cuantiosas en una ciudad que tiene porvenir. Esta declaración, atribuida al señor Ministro, provocó reacción de parte de don Horacio Liru, quien estima que Iquique merece una inversión de esta naturaleza por su población, por el hecho histórico que tuvo lugar en esa ciudad, por la enorme contribución que durante muchos años aportó al Erario, etcétera, y que, por lo tanto, debe hacerse de todas maneras la inversión, presupuestada desde hace varios años.

Como la posición del señor Ministro atenta contra las esperanzas y los propósitos de las autoridades y del pueblo de Iquique, creo que es necesario que aclare esta información ante la opinión pública, muy especialmente ante la de la provincia de Tarapacá, a la cual tengo la honra de representar en la Honorable Cámara.

En realidad, no podemos estar atentos a nuestras esperanzas y proyectos que no se realizan.

No hace mucho, estuvo en el norte el señor

(PASA A LA PAGINA 11)

SEMANA DEL DEPORTE:

Quinta Normal y Liga Sur Oriente, finalistas en fútbol

Con señalado éxito y entusiasmo ha continuado desarrollándose la Semana del Deporte, jornada oficial del Departamento de Deportes del Estado, que culminará el lunes próximo con un festival gigante en el Estadio Nacional.

De acuerdo con el programa, hoy proseguirán las competencias futbolísticas de clasificación entre Ligas y Asociaciones, destacándose hasta el momento, las organizadas por Quinta Normal y la Liga Sur Oriente. Las ruedas finales de estos torneos se jugarán entre mañana sábado y el domingo.

HOMENAJE POSTUMO. — La A. N. D. A. B. A., organismo que ha adherido a esta Semana del Deporte, invita en forma especial a todos los clubes aficionados que posean estandartes para que participen en la Misa de Campaña, que en memoria de ilustres deportistas fallecidos, se oficiará el domingo, por el Pbro. Gilberto Lizana, a las 11 horas en la Plaza de la Constitución. En forma especial, serán recordados en este acto: Guillermo García Huidobro, Oscar (Colo Colo) González, Osvaldo Sáez, Raúl (Tula) Muñoz, Jorge Salinas y capitán Leopoldo Rojas.

FESTIVAL. — Carácter netamente popular tendrá el festival gigante a efectuarse el lunes próximo. En efecto, pese al costo del espectáculo, las entradas serán de bajo precio y para que estén al alcance de todos los bolsillos. Así la entrada a galería costará trescientos pesos.

SELECCIONES FUTBOLISTICAS.— Ha continuado sus entrenamientos el equipo del Naval de Talcahuano, que enfrentará a la Selección Nacional el lunes. Los cracks sureños nos han pedido agradecer en forma muy especial las atenciones que han recibido por parte de la superioridad de la Escuela de Telecomunicaciones, durante su permanencia en este establecimiento militar.

Igual dedicación ha prestado a su adiestramiento la Selección Nacional, a la que se han incorporado Mario Ojeda y Carlos Contreras, del Magallanes y la "U", respectivamente.

También entrenó ayer en el Estadio Independencia, el Seleccionado Juvenil. Destacaron en la práctica hecha: Astorga, Santander, Barrientos, Montalva, Sulantay, Basilio González, Iturrate, Foullioux y Subiabre.

Finalmente, para mañana está anunciado el arribo de la Selección Juvenil uruguaya, cuya confrontación con los nuestros, ha provocado expectación en nuestro medio.

Más de 200 atletas

Darán comienzo mañana, en el Estadio Nacional, al Campeonato Universitario-Militar.— Figuras que alternarán en la justa

Once equipos se han inscritos hasta el momento en el Torneo Atlético Universitario-Militar, que se inicia mañana sábado en el Estadio Nacional, organizado por la Federación Atlética de Chile. Se habe ya de los eficientes valores que defenderán estos establecimientos de educación, como para que brinden, nuevamente, y como en años anteriores, un lucido espectáculo.

Figuras de la calidad de De la Fuente, Tornquist, Krumm, Dilhan, Henríquez, Morales Laipenieckss, Opazo, Velasco, Lee y otras, fuera de las que integrarán los conjuntos de provincias permiten augurar altas cifras en varias de las pruebas que se inician con la ceremonia tradicional de desfile de los participantes, para seguir con los 800 metros, garrocha y bala, damas.

La dirigente máxima estimaba ayer que actuarán más de 200 atletas, de las Escuelas Naval, Militar, Aviación Carabineros, y de las Universidades de Santiago, Valparaíso y Concepción. Las primeras, se ha anunciado, que tienen concentrados sus atletas hacen tres semanas, como una demostración del interés en una superación, tanto individual, como en las pruebas de relevos, que en algunas ocasiones definen el puntaje de campeón.

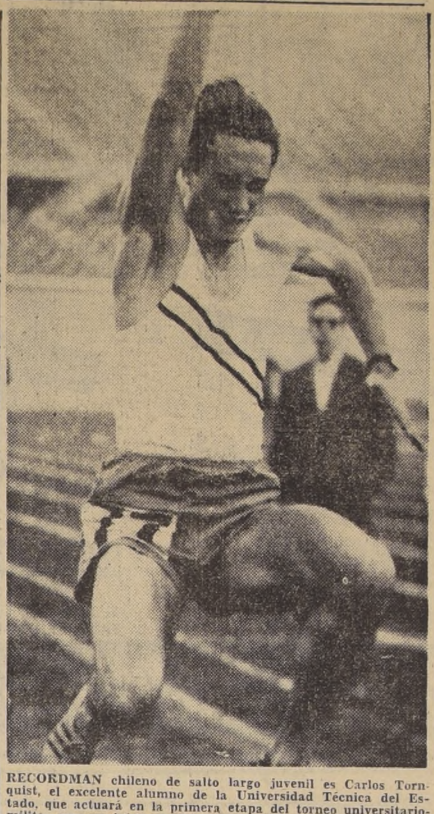

RECORDMAN chileno de salto largo juvenil es Carlos Tornquist, el excelente alumno de la Universidad Técnica del Estado, que actuará en la primera etapa del torneo universitario-militar que se inicia mañana en el Estadio Nacional. Como viene de estar nuevamente sobre los 7 metros, se confía en que logrará superar este índice de capacidad, con un registro de real jerarquía.

SE INICIA EN P. MONTT:

TORNEO NACIONAL ESCOLAR DE BASQUETBOL SECUNDARIO

CINCO equipos de damas y siete de varones, inician esta noche en Puerto Montt, el Primer Campeonato Nacional Escolar Secundario de Básquetbol, organizado por la Federación Secundaria de Deportes de Chile, cuyo desarrollo es esperado con gran interés por las posibilidades que se concede a varios de ellos.

En las series de eliminación, jugarán en la "A", de varones, Santiago, San Fernando, Copiapó y Osorno, y en la "B", Puerto Aisén, Punta Arenas y Puerto Montt; mientras que en damas, lo harán en la primera, Osorno, Rancagua, y La Serena, y en la segunda, Puerto Montt y Puerto Aisén.

El campeonato se realizará desde el 9 al 12, consultando el programa de la reunión inaugural, y después de las ceremonias habituales, los partidos entre Osorno y San Fernando, varones; para seguir con las damas de La Serena y Rancagua y finalizar con Santiago y Copiapó, varones.

Argentina tendrá Polla del Fútbol

BUENOS AIRES, 8 (UPI).— Por trece votos contra cinco, el Consejo Directivo de la Asociación del Fútbol argentino dispuso implantar el sistema de "polla" o apuestas sobre la base de pronósticos de los resultados del torneo oficial de ese deporte.

La iniciativa, que ha sido duramente combatida por los comentaristas deportivos, sólo ha sido sancionada en principio, pues aún no se ha determinado la forma definitiva de su organización. Por otra parte, sería necesaria la autorización del Estado, pues, de lo contrario, el sistema de apuestas mutuas caería bajo las disposiciones de las leyes que reprimen los juegos de azar.

POR los BARRIOS

Mañana continuará desarrollándose el campeonato sabatino de fútbol que organiza la Audición "Mundo Deportivo", en homenaje a la Casa Alonso e Hijos. El programa completo es el siguiente: Cancha 2, Alameda 4780, 15.15 horas: Algodonera Colón con Sergio Alcalde; 16.15 horas: Carr-Shaw con Horacio Fuentes, primeros y 17.30 horas: Sergio Alcalde con Algodonera Colón, primeros cuadros. Cancha 3: Carr-Shaw con Horacio Fuentes; Eric King con Remis, segundos y primeros elencos; Cancha 5: Talleres Gráficos Rodríguez con Litografía Marinetti, dos cuadros; Cancha 6: Juan Ortega con Jesús Guerra, dos equipos.

—::—::—

En la cancha de Obreros Municipales N.o 2, de Alameda 4780, se efectuará el domingo un festival de fútbol en el que actuarán los equipos A y B del Municipal de Quilpué. 15 horas, Liga Obreros B con Quilpué B. Arbitro oficial. Después del festival, los integrantes de la delegación de Quilpué visitarán la secretaría del Club Municipal de Santiago, en Catedral 2916.

—::—::—

Con motivo de celebrar su 12.o aniversario, el Club "Embajador Quintana Burgos", ha organizado un festival que se cumplirá el lunes desde las 7 horas. El programa es el siguiente: 12 bombas que estallarán en la Plaza España; Canción Nacional e izamiento de la bandera; desayuno a infantiles; carreras; competencia ciclística; 13 horas: cóctel; fútbol de solteros y casados; banquete de honor y entrega de premios.

—::—::—

Con sus equipos A y B se enfrentarán el domingo en el Estado de Universidad Católica, los equipos del Defensor Ignacio Hurtado de Concepción e Ignacio Hurtado de esta capital. La reunión comenzará a las 15.30 horas.

—::—::—

Deportivo "Río Jachal" cita a todos sus socios y simpatizantes para el domingo en la cancha de Conchalí, a fin de enfrentar al Deportivo Imperial. Por la noche, habrá un baile en Manco Capac 1252, casa del Sr. Concha.

—::—::—

El Club Pavee cita a sus jugadores de fútbol por tener que enfrentar al Invasa de Talagante, mañana con sus dos equipos en la cancha de Quinta Normal, comenzando a las 9.30 horas. Amenizará el festival la banda del Regimiento Tacna.

Dirigentes del boxeo viajaron al Puerto

El presidente de la Federación Chilena de Boxeo, señor Alberto Serrano, acompañado del director-secretario, señor Benjamín Wylie, y de los directores, señores Patricio Burgos y Francisco Araya, se dirigieron ayer en automóvil a Valparaíso, a fin de concurrir por la noche a la sesión donde se constituirá definitivamente la nueva directiva de la Asociación de Boxeo de ese puerto, que se hallaba en reorganización por más de un año. La directiva que se hará cargo de sus puestos, está formada por las siguientes personas: presidente, señor Salvador Santoro; vicepresidente, señor Francisco Salinas; tesorero, señor Rafael Aguirre; secretario, señor Alfonso Moreno, y director, señor Máximo Pérez.

Previamente la Federación ofició al Banco Edwards de Valparaíso, para que se sirva poner a disposición del nuevo directorio de la Asociación de Boxeo de Valparaíso, los fondos que había retenido por orden de la Federación.

KID DINAMITA — POR SAM LEFF

Finales del Torneo Nacional Juvenil

Mañana en Viña del Mar

MAÑANA se inician en la cancha del Tranque, de Viña del Mar, las finales del 4.o Campeonato Nacional Juvenil de Fútbol, con la participación de los equipos de Antofagasta, La Serena, Cadetes Rancagua, Penco, Osorno, a los que se agregan el de Viña del Mar, como ciudad sede, y el de San Felipe, campeón nacional de 1958.

Estos partidos se jugarán en dos series, por puntos, todos los días, desde mañana, alternándose las series, y en el orden que se fijará hoy, en reunión de los respectivos delegados. El control estará a cargo de árbitros de las Asociaciones de Santiago y Valparaíso.

Circuito pedestre en San Antonio

Quince atletas representarán a la Asociación Santiago, en el circuito "San Antonio-Rayonil-San Antonio", que se correrá el 12 de octubre en el vecino puerto, en el que intervienen elementos de tercera categoría.

Entre ellos, irán algunos ya conocidos y de promisorias condiciones, como Luis Madariaga, Alfredo Barraza y Eduardo Campos, del Royal; Luis Gutiérrez y Carlos Vivanco, del Tranviario; Eduardo Barrera y José Marchant, de las Universidades Católica y de Chile; Efraín Viveros, del Atlántida, y Carlos Gutiérrez y Sergio Peña, del Suplementeros.

Todos, deben presentarse esta tarde a las 20 horas, en la secretaría de la dirigente, a fin de recibir instrucciones.

URGENTE Por Avion
Remedios Repuestos y otras mercaderías
ENCARGOS DESDE EUROPA Y EE.UU.
AMERICAN FORWARDING CO.
Agustinas 1161-Of.18 Fono 61027

Vestones SPORT MONTERREY
Tallas Especiales
CREDITO de AMIGO a AMIGO
SAN DIEGO 230

CONSEJO DE DEFENSA DEL ESTADO.— ABOGACIA PROVINCIAL DE SANTIAGO

REMATE POR PAVIMENTACION

COMUNA DE CONCHALI

Por Resolución del 2.o Juzgado Civil de Mayor Cuantía de Santiago, en expediente caratulado "Fisco con Deudores Morosos de Conchalí", N.o 49148, se ha ordenado el remate de las propiedades que se indican a continuación, para el día 26 de octubre, a las 15 horas, en la Oficina de dicho Tribunal, Bandera 342. Mínimo para las posturas, el equivalente a los dos tercios de cada avalúo; boleta de garantía por el diez por ciento de cada mínimo. Más bases y antecedentes, en la Secretaría del Juzgado y en la Abogacía Provincial de Santiago, Huérfanos 1147, Of. 238, abogado Armando Verdugo.

Rol	Cta.	Deudor.—	Ubicación	Avalúo
[illegible]	S-041-1	Emma Villar.—	Uruguay 3315	$ 247.000
[illegible]	S-059-1	Juan Estay.—	Uruguay 3449	332.000
[illegible]	S-034-1	Bernardo Zamudio.—	Zapadores 264	650.000
[illegible]	S-08-1	Manuel Pérez.—	Zapadores 193	237.000
[illegible]	S-021-1	Luis Costa N.—	Zapadores 210	174.000
[illegible]	S-024-1	Juan Taffal.—	Zapadores 258	965.000
[illegible]	1218	Agustín Olavarría.—	El Salto 2643	1.250.000
[illegible]	1252	Francisco Quezada.—	Tácora 2238	1.332.000
[illegible]	1253	Segundo López.—	Tácora 2299	1.102.000
[illegible]	1275-b	Elena Chacón de Pozo.—	Tácora 2476	651.000
[illegible]	1278	Laura Chávez.—	Tácora 2541	495.000
[illegible]	1286	Mery Toledo, Emérito León.—	Tácora 2598	872.000
[illegible]	1299	Juan Sánches.—	El Salto 3151	1.334.000
[illegible]	1303	Lautaro López.—	El Salto 3179	1.919.000
[illegible]	1355	Sergio Figueroa.—	El Salto 3049	1.579.000
[illegible]	1376	Neftalí Canelo.—	Isidoro Errázuriz 2114	842.000
[illegible]	1439	Juan Pinto.—	Cmte. Véliz 1959	362.000
[illegible]	1446	Juan Pinto.—	Cmte. Véliz 1917	498.000
[illegible]	1456	Juan Elgueta.—	Pedro Donoso	905.000
[illegible]	1469	Juan Méndez.—	Pedro Donoso 205	1.973.000
[illegible]	1483	Miguel Brito R.—	Pedro Donoso	1.793.000
[illegible]	32-FC	Segundo Muñoz.—	F. Vivaceta 3090	746.000
[illegible]	36-FC	Hernán Huerta.—	F. Vivaceta 2719	2.681.000
[illegible]	55-FC	Florentino Zunino.—	F. Vivaceta	2.566.000
[illegible]	61-FC	René Ramírez.—	F. Vivaceta	504.000
[illegible]	64-FC	Ananías Olivares.—	F. Vivaceta 3381	608.000
[illegible]	66	Raúl Letelier.—	F. Vivaceta 3405	1.081.000
[illegible]	69-FC	Mercedes Pérez.—	F. Vivaceta	438.000
[illegible]	77-FC	Wido Antoine.	F. Vivaceta 190	1.892.000
[illegible]	79-FC	Sara Torres.—	F. Vivaceta 3737	1.316.000
[illegible]	80-FC	Elena Muñoz.—	F. Vivaceta 3749	345.000
[illegible]	82-FC	Suc. Carmela Berguño.—	F. Vivaceta	329.000
[illegible]	86-FC	Enrique Peirano.—	F. Vivaceta	8.109.000
[illegible]	98-FC	Alfredo Fuentes.—	F. Vivaceta 4145	2.463.000
[illegible]	118-FC	Manuel Montt, Hogar Propio.—	F. Vivaceta	1.069.000
[illegible]	119-FC	Jorge Merino Lemus.—	F. Vivaceta	3.336.000
[illegible]	130-FC	Luis Montt.—	F. Vivaceta	1.860.000
[illegible]	131-FC	José Fernández.—	J. Bisquert	7.474.000
[illegible]	157-FC	Osvaldo Jara.—	Las Enredaderas 2415	4.025.000
[illegible]	235-FC	Juan L. Cánepa.—	Av. F. Vivaceta	354.000
[illegible]	237-FC	Valentín Olivares.—	Av. F. Vivaceta 3775	3.913.000
[illegible]	0170-FC	Segundo Poblete.—	Raquel 821	789.000

Rol	Cta.	Deudor.—	Ubicación	Avalúo
405-1	0171-FC	Abdón F. Góngora.—	Raquel 497	345.000
405-12	0182-FC	Genaro Aguirre.—	Raquel 549	1.270.000
393-2	0197-FC	Herminio Flores.—	M. Gamero 365	447.000
394-12	0211-FC	Dora Laferte.—	M. Gamero 471	657.000
394-14	0213-FC	Enrique Santibáñez.—	M. Gamero 481	358.000
396-1	0220-FC	Juan Martorell.—	M. Gamero 519	757.000
396-2	0223-FC	Saturnino Moreno.—	M. Gamero 551	1.086.000
1635-23	0244-FC	Galvarino Rivera.—	Los Cardenales 308	1.550.000
	0285-FC	Salvador Rebolledo.—	Campanario 3058	
	0286-FC	Heriberto Rojas.—	Campanario 3050	
	0287-FC	Juan Rojas.—	Campanario 3243	
	0288-FC	Belisario Zúñiga.—	Campanario 3251	
	0289-FC	Banco del Estado de Chile.—	Campanario	
755-9	0295-FC	Emilio Delbeme.—	Rosemblutt 2393	619.000
	0300-FC	Eugenio Cebes.—	Rosemblutt 1059	
765-23	0304-FC	Elba Cáceres.—	Rosemblutt 1151	329.000
756-2	0308-FC	Juan Velásquez.—	Rosemblutt 1022	598.000
768-3	0314-FC	Eduardo Muñoz.—	Rosemblutt 1132	443.000
	0337-FC	Rafael Salas.—	María del Pilar 3272	
	0347-FC	Guillermo López.—	María del Pilar 3437	
	0349-FC	Ruperto Toro.—	María del Pilar 3465	
	0397-FC	Soc. Cooperativa El Salto.—	Uno Norte 1933	
467-18	S-010-FC	Armando Villagrán.—	Enrique Donoso	255.000
467-23	S-016-FC	Carlos Salazar.—	Enrique Donoso 370	239.000
489-16	S-038-FC	Hernán Bosa González.—	Enrique Donoso	345.000
503-1	S-0105-FC	Ana Lecler.—	Tercia 325	728.000
503-8	S-0112-FC	Roberto González.—	Tercia 361	223.000
489-27	S-0150-FC	Enrique Gárate.—	Tercia 434	233.000
	S-0159-FC	Juan Guerra.—	Tercia 490	
	S-0172-FC	Aura de Donoso.—	M. Eugenia 95	
	S-0183-FC	Viña Pruzzo.—	Ortiz de Rosas, Recoleta	
225-20	S-0207-R	Lautaro López.—	Lircay 0208	773.000
227-26	S-0226-R	Edmundo Simonetti.—	Lircay	215.000
228-32	S-0250-R	Fernando Venegas.—	Lircay 0464	658.000
228-41	S-0259-R	Manuel Cárdenas.—	Lircay 0498	368.000
257-15	S-0263-R	Paulino Millán.—	Lircay 0634	817.000
220-24	S-0290-R	Armando Provoste.—	Lircay 0329	334.000

ELIA OSORIO
Secretaria

Cámara... (De la Pág. 10)

ñor Subsecretario de Minería, quien afirmó a las autoridades, a la Municipalidad y al Centro para el Progreso Local, que existía un gran proyecto de realizaciones para la provincia de Tarapacá, muy especialmente para la ciudad de Iquique.

Como estos conceptos que el señor Subsecretario de Minería habría vertido están en contradicción con la afirmación del señor Ministro de Obras Públicas, respecto de la inversión que deberá hacerse para dotar de agua potable a la ciudad de Iquique, es necesario que el Gobierno se pronuncie sobre la veracidad de la información que comento.

Por lo tanto, pido que se envíe oficio al señor Ministro de Obras Públicas para pedirle que aclare la información a que me estoy refiriendo, en cuanto a la realización de las obras para proporcionar agua potable a la ciudad de Iquique.

El señor PHILLIPS.— Su Señoría es amigo del señor Ministro.

El señor JULIET (Presidente).— Se enviará el oficio en nombre de Su Señoría.

20.—TERMINACION DE LA POBLACION PARA EL PERSONAL FERROVIARIO EN LA CIUDAD DE ARICA.— PETICION DE OFICIO.

El señor MUGA.— Señor Presidente, la Asociación de Empleados Ferroviarios de Arica viene reclamando desde hace tiempo la terminación de la población para el personal ferroviario de esa ciudad. No hace mucho, me referí en esta Sala a este mismo problema. Por su parte, el Honorable señor Guerra que también representa en esta Corporación a la provincia de Tarapacá, hizo ver que la Caja de Previsión de los Ferrocarriles del Estado había acordado entregar los fondos necesarios para que la Sociedad Modernizadora de Arica pudiera continuar estas obras; sin embargo, hasta la fecha nada se ha hecho para terminar esta población.

De acuerdo con informaciones extraoficiales que tiene esta Asociación, existiría el propósito de entregar a la Corporación de la Vivienda la terminación de esta población. Los empleados están un poco inquietos con esta información, porque consideran que en las construcciones que ha realizado en Arica, la CORVI no ha cumplido con la misión social para que fue creada, ya que las casas que ha edificado las ha entregado a gente que ha pagado la mayor cantidad de dinero como cuota inicial, dejando postergada a postulantes modestos que no pudieron hacer un aporte de alto monto.

La organización de los ferroviarios a que me vengo refiriendo pide que si ha de ser la CORVI quien en definitiva haya de terminar estas obras, que no entregue las casas en la forma en que lo hace ahora, sino que tenga en cuenta el aspecto social y aplique el mismo criterio con que actúa la Caja de Previsión de los Empleados Ferroviarios con respecto a sus imponentes, para que así se cumplan las aspiraciones de los ferroviarios de Arica al luchar por esa población.

Pido se oficie al señor Ministro de Obras Públicas para que informe si en definitiva va a ser la CORVI la que terminará la construcción de esta población en Arica y si la entrega de las casas se va a hacer de acuerdo con la reglamentación que ella aplica.

El señor JULIET (Presidente).— Se enviará el oficio en nombre de Su Señoría.

21.—CONSTRUCCION DE LOCALES ESCOLARES EN DIVERSAS LOCALIDADES DEL DEPARTAMENTO DE IQUIQUE.

El señor MUGA.— Desde hace tiempo se tiene presupuestada la construcción de una escuela fiscal en el pueblo de Tarapacá, del departamento de Iquique, presupuesto que está aprobado por la Dirección General de Arquitectura. También se tenía estudiada y presupuestada la construcción de una escuela en el pueblo de Chusmiza, que concentrara a todos los pequeños hijos de la gran familia que forman la agricultura de la Quebrada de Tarapacá.

Pero, últimamente, en conversaciones que...

El señor JULIET (Presidente).— Honorable Diputado, ha llegado la hora destinada a los proyectos de acuerdo.

22.—TERMINO DE LA SESION.— APLICACION DEL ARTICULO 89.o DEL REGLAMENTO DE LA HONORABLE CAMARA.

El señor YAVAR (Prosecretario).— El señor Widmer, apoyado por el Comité Conservador Unido, presenta el siguiente proyecto de acuerdo:

CONSIDERANDO:

Que la Escuela Pública N.o 5, situada en la ciudad de Traiguén, provincia de Malleco, adolece de serios y graves problemas, cuya solución es reclamada con toda razón por los padres, apoderados, profesores y alumnos,

—LA HONORABLE CAMARA DE DIPUTADOS ACUERDA:

Dirigir oficio al señor Ministro de Educación Pública, con el objeto de que, si lo tiene a bien, considere la posibilidad de solucionar los siguientes problemas que afectan a la Escuela Pública N.o 5, situada en la ciudad de Traiguén, provincia de Malleco:

1.— Dotación completa de mobiliario para ocho cursos y oficina para el Director. (El actual mobiliario es facilitado por la Escuela N.o 2 y el Liceo de Hombres, y reclaman su devolución);

2.— Reparación de la techumbre de la Escuela que se encuentra en muy mal estado;

3.— Ampliación, construcción e iluminación de las salas de clases;

4.— Pavimentación del patio del colegio;

5.— Expropiación de una propiedad que se encuentra contigua a la Escuela, lo que permitirá su ampliación, y

6.— Creación de una plaza de portero para esta Escuela, la que debe atender a cerca de 300 alumnos; éstos, además, por existir un curso de párvulos, no pueden realizar trabajos de ninguna especie".

El señor JULIET (Presidente).— No hay quórum en la Sala para adoptar acuerdos.

Se va a llamar a los señores Diputados hasta por cinco minutos.

—Luego de transcurrido el tiempo reglamentario:

El señor JULIET (Presidente).— No habiéndose completado el quórum reglamentario, se levanta la sesión.

—Se levantó la sesión a las 19 horas y 22 minutos.

CRISOLOGO VENEGAS SALAS.
Jefe de la Redacción de Sesiones.

CLASICO UNIVERSITARIO NOCTURNO
Sábado 24
ADQUIERA SUS ENTRADAS EN LAS UNIVERSIDADES
C D U C

CICUTA — POR LINO PALACIO

DICK TRACY — POR CHESTER GOULD

ALHAJAS, JOYAS

NOVIOS, compren sus argollas en la fábrica más antigua de Chile. Casa Sostin. Nueva York N.o 66. H|O-C

ARTICULOS PARA EL HOGAR

$ 25.000 COLCHON lana, relleno a la vista del cliente; cotíe para colchones; sommieres en todos los tipos y medidas; hechuras a domicilio. Gálvez N.o 1557, teléfono N.o 51388. H/O

ARRIENDOS OFRECEN

PIEZAS pensión,, recibo pasajeros Huérfanos N.o 1393. 29-8-60. P.

RESIDENCIAL extranjera, Agustinas 1983, bajos, ofrece piezas amobladas, con pensión, matrimonios, aun con niños. Buena comida, baño caliente. Precios módicos. 10-10 P.

ARRIENDO PIEZA a persona sola, Mapocho 2320. 13-10 K.

ARRIENDO PIEZA, señora o señorita que trabaje, en casa familia honorable. Catedral 2943-B, teléfono 91217. 9-10 C.

25 MIL ARRIENDO local grande Serrano 1049. Barrancas. 11-10 P.

PIEZA S|PENSION. Maruri 461. Teléfono. 12-10 P

BOMBEROS

DECIMA COMPAÑIA DE BOMBEROS, "Bomba España", "Patria y Trabajo", de orden del señor capitán, cítase a la Compañía a ejercicio para el martes 6 y viernes 9 del presente, a las 22 horas. Punto de reunión: el Cuartel. Uniforme de trabajo. 9-10 K.

11a. COMPAGNIA POMPIERI "Pompa Italia". — D'ordine del signor capitano, convocasi la Compagnia ad'esercizi per i seguenti giorni: 5, 7 e 9 ottobre alle ore 21.30 ore. Tenuta di lavoro. Adunata in caserma. — L'alutante. 9-10 K.

4eme COMPAGNIE DE POMPIERS, "Pompe France". Exercice de Compagnie, mardi 6 et vendredi 9 octobre a 21.45 heures. Point de reunion Rancagua et General Bustamante. Tenue de travail.— L'adjudant. 9-10 K.

CUERPO DE BOMBEROS DE San Miguel Primera Compañía, "Lealtad y Disciplina".— Por orden del señor capitán, cito a la Compañía a ejercicio para mañana, jueves 8 y viernes 9 del presente, a las 21.30 horas. Punto de reunión, el cuartel. Tenida, uniforme de trabajo.— Ayudante. 9-10 K.

UNDECIMA COMPAGNIA POMPIERI, "Pompa Italia".— D'ordine del signor capitano, convocasi la Compagnia ad'esercizio per i giorni seguenti: martedí 6, mercoledí 7, giovedí 8 e venerdí 9, alle ore 17.30. Adunata in caserma. Tenuta di lavoro.— L'alutante. 9-10 K.

CUERPO DE BOMBEROS DE ÑUÑOA. Cuarta Compañía "Bomba Colectividad Arabe", Centinela del Fuego y de la Patria: por orden del capitán cito a la Compañía a ejercicio para el viernes 9 de octubre de 1959. Hora: 22. Lugar: El Cuartel. Tenida: Uniforme de trabajo. El Ayudante. 9-10 K.

OCTAVA COMPAÑIA DE BOMBEROS. "La Unión es Fuerza". Cito a la Compañía a ejercicio para el viernes 9 del presente, a las 17 horas. Uniforme de trabajo. Punto de reunión El Cuartel. El Ayudante. 9-10 K.

SEXTA COMPAÑIA DE BOMBEROS. "Salvadores y Guardia de Propiedad". Cito a la Compañía a Sesión Ordinaria para el viernes 9 del actual, a las 20 horas. Informe Comisión Revisora de Libros y Estado de Tesorería correspondientes al tercer trimestre del año en curso. Fijación de cuotas para el año próximo. Pronunciamiento, calidad, honorarios. Elección ayudante 2.o y demás a que haya lugar. El Secretario. 9-10 K.

SEGUNDA COMPAÑIA DE BOMBEROS "Esmeralda". — De orden del señor capitán cítase a ejercicio para hoy viernes, a las 17 horas. Punto de reunión: el Cuartel Uniforme de trabajo. — El ayudante. 9-10 K.

13a. COMPAÑIA DE BOMBEROS "Providencia".— Por orden del señor capitán cito a la Cía. para ejercicio hoy 9, a las 16.45. Punto de reunión el Cuartel. Uniforme de trabajo.— El ayudante. 9-10 K

NOVENA COMPAÑIA DE BOMBEROS, "Deber y Abnegación".— Cito a la Compañía a ejercicio para hoy viernes 9, a las 22 horas y domingo 11, a las 9 horas. Uniforme de trabajo. Punto de reunión: el Cuartel.— El ayudante. 11-10 K.

12a. COMPAÑIA DE BOMBEROS, "Chile-Excelsior". — Cito a la Compañía a reunión extraordinaria para hoy a las 20 horas. Tabla: Art. 67 de nuestro reglamento; entrega de distinción especial.— El secretario 9-10 K.

COLEGIOS. INSTRUCCION

ESCUELA Politécnica "Díaz. Gascogne". Matrícula abierta, profesiones cortas, prácticas, individuales. Peluquerías completa, modas, alta costura también por correspondencia), camisería, etc. Internado femenino, alumnas provincia. Diplomas válidos. Establecimientos reconocidos Supremo Gobierno, fundados 1914. Monjitas. 11-X C.

INSTITUTO "Alonso Figueroa", Catedral 1257. (F. 69572). Cursos rápidos dactilografía, taquigrafía, contabilidad. Anexos: Modas, cortador, permanentistas 11-X P.

INSTITUTO "Moderno Selecto", Amunátegui 267. Cursos intensivos: dactilografía, taquigrafía, contabilidad. También cortador, modas, peluquería, permanentes. 11-X P.

COLEGIOS. INSTRUCCION

SECRETARIAS, taquígrafas, dactilógrafas, escritura máquina, redacción, ortografía, taquigrafía, aritmética, contabilidad. Cursos diurnos, vespertinos. Instituto Contabilidad, fundado 1922, Santo Domingo 1030, fono 69595. 21-10 C.

CURSOS RAPIDOS, Dactilografía 15 días, un mes. Además preparación comercial, comprenden Aritmética, Redacción Dactilografía, Ortografía. Puentes 576, 4.o piso. 12-10 P

CITACIONES

POR ORDEN DEL SEÑOR PRESIDENTE, se cita a todos los vecinos, de la Población "El Pinar", a junta general, el 18 de octubre de 1959, para aprobar los estatutos de nuestra personería jurídica en tramitación.— El secretario. 9-10 P.

DE ACUERDO CON EL CODIGO de Aguas, cítase a los comuneros de la Comunidad de Aguas, Las Mercedes, a una reunión para el domingo 11 en Vicuña Mackenna esquina Walker Martínez, Salón Parroquial, a las once y media horas, en primera citación, y segunda citación, a las doce horas, para elegir la nueva Junta de Vigilancia.— El presidente. 10-10 P.

EMPRESA HOTELERA PANAMERICANA S. A.— Junta general ordinaria de accionistas. Por acuerdo del directorio y conforme con los estatutos, cítase a junta general ordinaria de accionistas de la Empresa Hotelera Panamericana S. A. para el día 20 de octubre en curso, a las 15 horas, en la sede del directorio de la Sociedad, Agustín del Castillo 2860, Santiago, para pronunciarse sobre memoria y balance que presentará el directorio, distribución de utilidades y elección de Inspectores de Cuentas.— Junta general extraordinaria de accionistas. Cítase a junta general extraordinaria de accionistas de la Empresa Hotelera Panamericana S. A., para el mismo día 20 de octubre, a las 15.30 horas, o enseguida de la junta ordinaria, para acordar la expresión del capital de la Sociedad y el valor nominal de sus acciones en escudos, según lo dispone la ley N.o 13,305 y adoptar los demás acuerdos necesarios a estos objetos.— El directorio. 5 y 9-10 P.

HABIENDOSE extraviado cheque 96223, serie I, Banco Panamericano, Sucursal Independencia, queda nulo, por haberse dado aviso. 7-9-11-10 P.

COMPRAVENTAS VARIAS

VENDO canarios Flauta, Carmín y variados colores. Avenida Portales 3185. 17-10 P.

SOFA-CAMAS, para clientes exigentes. Fábrica, Lira 107. 15-10 P.

DOCUMENTOS EXTRAVIADOS

HABIENDOSE extraviado libreta N.o 855071, de la Caja Nacional de Ahorros, perteneciente a María Gallardo Juica, queda nula por haberse dado aviso. 9-10 P.

HABIENDOSE extraviado el título 751, de la "Unión Inmobiliaria S. A.", queda nulo. 9-10 P.

HABIENDOSE extraviado el título N.o 438, correspondiente a 500 acciones de la Sociedad SOAFOR, a nombre de don Armando Encalada Núñez, queda nulo por haberse dado aviso. 11-10 P.

JUDICIALES, LEGALES

QUINTO JUZGADO CIVIL concedió posesión efectiva herencia intestada de María del Carmen Muñoz González a Ulbia Hortensia, María Adriana, María Argentina, Jorge Orlando y Leopoldo Jaime Toro Muñoz, sin perjuicio derechos cónyuge, Alejandro Araya Cuadra.— Secretario. 8-10 P.

QUIEBRA: SOC. CORNEJO, JARA y Río Ltda. Quinto Juzgado Civil. Por resolución de 2 de septiembre de 1959, ordenóse notificar fecha cesación pagos fallido propuesta por Síndico en día 20 de enero de 1959. El secretario 9-10 O.

CON FECHA 28 DE SEPTIEMBRE último, Juzgado Letras de Talagante concedió posesión efectiva de Manuela Cárdenas Salazar, a sus hijos legítimos Carlos César, Berta del Carmen, Ricardo, María Inés, Manuel María, María Teresa y Juan Adolfo Duarte Cárdenas, y por derecho de representación de Alamiro Segundo Duarte Cárdenas a sus hijos legítimos Armanda Elena, Roberto Enrique, Nora del Carmen, Gladys, Francisco Javier, Raúl, Alamiro del Carmen y Edith Amanda Duarte Carreño, y a su cónyuge sobreviviente, doña Olivia Carreño. Practicaré inventario solemne el día 10 del presente, a las 10 horas. La secretaria. 9-10 P.

QUIEBRA: HUMBERTO SAN Martín Jara, Juzgado de San Miguel. En solicitud Banco Español-Chile, en lo principal, verifica crédito por $ 389.748; otrosí, confiere poder. En fecha 26 septiembre 1959, proveyóse: Por verificado el crédito, notifíquese al señor Síndico de Quiebras por cédula, y a los demás acreedores y al fallido por avisos. El secretario. 9-10 P.

QUINTO JUZGADO CIVIL MAyor Cuantía.— Carlos Lorca Vásquez, empleado, Agustinas 972, oficina 717, deduce demanda juicio sumario contra Lázaro Mirsky, Delfina Mora de Quiroga, Carlos A. Quiroga, Aída Quiroga Mora y Germán Avaca Cuadros, fin se ordene inscribir Registro Propiedad Conservador Bienes Raíces, Santiago, escritura declaración suscrita entre Delfina Mora y Aída Quiroga o subsidiariamente anotación, margen inscripción fojas 1688, número 3.278, año 1916, Conservador Santiago, y se ordene también inscripción compraventa suscrita entre Carlos Lorca Vásquez y Aída Quiroga, de 20 diciembre 1947, ante Hurtado, en Registro Propiedad Conservador Bienes Raíces, Santiago. Otrosí, acompaña documentos con citación. Juzgado proveyó, citando partes, comparendo quinto día hábil, después notificación demandados. Otrosí, como se pide, Previos trámites legales, ordenóse notificar demandados, cuatro avisos Nación y Mercurio, y correspondiente Diario Oficial. Consecuencia, notifico demandados indicados. Secretario. 10-10 P.

QUINTO JUZGADO CIVIL concedió posesión efectiva herencia de Alejandro Ossandón Vidal a Ernesto Lezaeta Rojas, heredero testamentario.— Secretario. 8-10 P

QUIEBRA: JUAN GODOY PIZArro. Juzgado de San Miguel. Por resolución de 21 de agosto, se tuvo por agregado inventario bienes del fallido. Secretario. 9-10 C.

QUIEBRA: SOCIEDAD COMERcial Carrocera Inca Ltda.— Tercer Juzgado Civil Mayor Cuantía Santiago. Resolución 8 abril 1959 declaró en quiebra a Sociedad Comercial Carrocera Inca Ltda., representada por su socio gerente Mauricio Vial Vergara, comerciantes, domiciliados General Bustamante 772, esta ciudad. Quienes tengan bienes o papeles pertenecientes fallido deben entregarlos, dentro tercero día, al Síndico, bajo pena ser considerados encubridores o cómplices de la quiebra. Adviértese público no debe pagar ni entregar mercaderías al fallido, bajo pena nulidad de los mismos. Acreedores residentes Chile deben verificar créditos y preferencias dentro 30 días, bajo apercibimiento legal. Notificaciones por avisos se harán en "La Nación".— Secretario. 7, 9, 8, 10 y 13-10 C.

QUINTO JUZGADO CIVIL CONcedió posesión efectiva herencia de Annie Croft Salmon a heredero testamentario, Edward Crewe, derechos transmitidos a heredera testamentaria de éste, Eleonor Margaret Foy. Además, concedióse posesión efectiva bienes en Chile de Edward Crewe a heredera testamentaria, Eleonor Margaret Foy. Inventario solemne practicaré 10 actual, 10 horas. Secretario. 9-10 P.

QUIEBRA: MIGUEL BARAKE E. 2.o Juzgado Civil. 10 octubre 1959, 15 horas, practicaré inventario en Dardignac 113, esta ciudad. — Síndico. 9-10 C.

QUIEBRA: ROMAN LITWIN ZARnawska. 4.o Juzgado Civil. Resolución 2 octubre 1959 ordenóse notificar fecha cesación pagos fallido, propuesta Síndico en día 3 abril 1959.— Secretario. 9, 10 y 13-10 C.

QUIEBRA: SOCIEDAD SALINAS y Cura Ltda. 2.o Juzgado Civil. Resolución 3 octubre 1959 túvose por ampliada nómina créditos reconocidos con los de Mario Undurraga, por $ 80.000, y Mario Rivera, por $ 34.100, valistas.— Secretario. 9, 10 y 13-10 C.

VERIFICACION.— Quinto Juzgado Civil Mayor Cuantía, Santiago, quiebra Raúl Cherniavsky Menchecovsky, a fs. 94 Juvenal Martínez, verificó crédito por $ 356.149 e intereses. Juzgado proveyó: téngase presente. Secretario. 10-10 P.

SINDICATO PROFESIONAL Empleados, Caupolicán Chiguayante. Cítase a elección directorio para el período 1959|60, a las 15.30 horas en Alberto Pepper 1464 Renca, para el miércoles 14 de octubre. El Secretario. 10-10 P.

QUINTO JUZGADO CIVIL CONcedió posesión efectiva herencia de María González Peña a herederas testamentarias: Margarita y Elena González Peña. Secretario. 9-10 P.

QUINTO JUZGADO CIVIL CONcedió posesión efectiva herencias de Luis Muggioli Stagno y Graciela del Carmen Gayoso Cifuentes a Luis Segundo, Alicia del Carmen y Hernán Fernando Muggioli Gayoso. Inventario solemne practicaré 10 actual, 10 horas. Secretario. 9-10 P.

SANTIAGO, 5 de octubre de 1959. Se eligió la directiva del Sindicato de Choferes y Cobradores de la Línea Pila-Cementerio, ante la presencia del señor Inspector del Trabajo, don Enzo Bissotto. Siendo elegidos los siguientes compañeros: presidente, Guillermo Saavedra; secretario, Raúl Morales; tesorero, Rolando Véliz; director, Rafael Fuster; director, Máximo Vicencio. Se hace la siguiente publicación, según decreto, de acuerdo al artículo 178, del Código del Trabajo. El secretario. 9-10 P.

AVISO SOBRE revocación de mandato. Se avisa al público que por escritura pública de fecha 13 de agosto de 1959, extendida ante el Notario don Eliseo Peña Abos-Padilla, don Heriberto Frohmann Oppenheimer ha revocado el poder general conferido a don Hans Ferdinand Georg Frohmann Reichmann por escritura pública de 26 de mayo de 1950, ante el Notario don Ernesto Almarza Gundián. 10-10 P

QUIEBRA: MIGUEL BARAKE E. 2.o Juzgado Civil Mayor Cuantía Santiago. Resolución 2 septiembre 1959 declaró en quiebra a Miguel Barake E., comerciante, domiciliado Dardignac 113, esta ciudad. Quienes tengan bienes o papeles pertenecientes fallido deben entregarlos, dentro tercero día, al Síndico, bajo pena ser considerados encubridores o cómplices de la quiebra. Adviértese público no debe pagar ni entregar mercaderías al fallido, bajo pena nulidad de los mismos. Acreedores residentes Chile deben verificar créditos y preferencias dentro 30 días, bajo apercibimiento legal. Notificación por avisos se harán en "La Nación". — Secretario. 9, 10, 13, 14 y 15-10 C.

QUIEBRA: RAUL CHERNIAVSKY Menchecovsky. 5.o Juzgado Civil. Resolución 7 octubre 1959 túvose por presentada nómina créditos reconocidos, figurando siguientes créditos: valistas reconocidos: Carlos Motta Botta, $ 710.280; José de la Vega, $ 236.908; René Abeliuk, $ 904.186; Abraham Kiverstein, $ 265.343; Abraham Kiverstein, $ 222.225; Carlos Motta Botta, $ 538.000; Mario Madariaga Moya, $ 260.000; Abraham Kiverstein, $ 303.770; Banco Español-Chile, $ 1.608.958; Salvador Pedrero, $ 268.928; Soc. Radio Emisora Nuevo Mundo Ltda., $ 321.750. 9, 10 y 13-10 C.

GUIA PROFESIONAL

ABOGADOS

SANCHEZ DEL POZO
Especialmente asuntos matrimoniales, pensiones alimenticias, posesiones efectivas, particiones, Moneda 1137, Of. 78, fono 80813. H|O. C.

MANUEL CARTES
Divorcios, nulidades matrimonio, particiones, Huérfanos N.o 1294, oficina 42, teléfono 64559. H|O.

RAQUEL KOGAN B.
ABOGADO
Atiende toda clase de asuntos. Compañía 1048. Fono 84844. Edificio Teatro Real Atención: 6 a 8 P. M. P.

ELIAS NEHGME RODRIGUEZ
Juicios del trabajo y quiebras. Ahumada 131, oficina 318, teléfono 88387. H/O.

MEDICOS

Dr. HERNAN DEL PINO R
ENFERMEDADES DE NIÑO
Consultas 2 a 4, Mac-Iver 142, 2.o piso. Oficina 204. Martes, Jueves y Sábado. Pedir hora al fono 471009. H|O C.

Dr. GASTON RAMIREZ
Piel, Manuel Rodríguez 56 Fono 68828. H|O C.

Dr. GORGEWSKY
Rayos X, estómago, hígado, broncopulmonar, diabetes, Compañía 2211 (86859), 2 a 5. 20-11-60 P.

Dra LUISA PACHECO PIZARRO
Médico cirujano, señoras y niños. Consultas de 15 a 18 horas. Lord Cochrane 177. Fono 86762.

ABDELKARIM DAVIS
Señoras, ginecología, sexología, siconeurosis. Consultas, 3-7. Huérfanos 2084. 30-10 P.

MATRONAS

SEÑORA PHERINY
Lord Cochrane 95 H|O. C.

DENTISTAS

CLINICA DENTAL "CENTRAL"
Prótesis inmediata. Trabajos urgentes, Compañía 1068, oficina 1103, teléfono 85702 30-10

TECNICA DENTAL

"RAPIDO" SOLDADURAS DENTALES
Placas dentales artificiales, quebradas. Pasaje Agustín Edwards 29, entrepiso, (Ahumada 312), teléfono 67378. 30-10

TURNO DE BOTICAS

(Semana comprendida entre el 3 al 10 de octubre de 1959).
Lillo, Avenida Independencia 1699; Santa María, Domingo Santa María 1140; La Paz, Avenida La Paz 402; Waissman, Avenida Recoleta 2110; Oriental, Avenida Bellavista 0410; Yungay, Avenida Matucana 769; Riquelme, San Pablo 1701; Troncoso, Agustinas 1295; Fénix, José Joaquín Pérez 6116; Lo Prado, San Pablo 6265; Lo Vial, Gran Avenida 4755; La Granja, Santa Rosa 6566; Ralyel, La Feria 5435; Colo Colo, Alvarez de Toledo 477; La Rosa, Avenida Matucana 2; Concón, Concón 199; San Alfonso, Avenida Blanco Encalada 2898; Cochrane, Lord Cochrane 667; Petrizzio, Estado 93; Suiza, San Diego 801; Arauco, Arauco 1077; Miraflores, Avenida B. O'Higgins 488; Valenzuela, Augusto Leguía 210; Lo Castillo, Hernando de Aguirre 4735; Carmen, Avenida Pedro de Valdivia 020; Oriente, Los Leones 2006; San Crescente, Avenida Italia 1601; Príncipe de Gales, Príncipe de Gales 5786; Macul, José Pedro Alessandri 2053; Santa María, Avenida Irarrázaval 4291; Farellones, Las Carretas 2383; y Urgencia, San Francisco 75 (Turno permanente).

CONVENIO JUDICIAL PREVENTIVO, Heriberto Mac Auliffe Martínez. 5.o Juzgado Civil. Resolución 2 octubre 1959 túvose por presentado informe sobre proposiciones convenio judicial preventivo evacuado por Síndico y por acompañada siguiente nómina acreedores con derecho a voto:

Gunter Abraham . . $	5.250.000
Raymond Alarcón .	160.000
Guillermo Aspillaga .	2.458.000
Rubén Barrenechea .	9.800.000
Alfredo Berliner . .	304.000
Joaquín Berasaluce .	4.250.000
Ambrosio Barros . .	1.300.000
Banco de A. Edwards y Co.	2.000.000
Max Bersohn . . .	50.000
Roque Berger	287.000
José Boada	335.000
Silvio Bozzolo . . .	17.850.000
Juan Bozzolo	21.092.000
Guillermo Castro . .	745.000
Clotilde Castro . . .	150.000
Joaquín Cangas . .	441.000
Carlos Cariola . . .	10.566.675
Simone Chambelland	2.050.000
Francisco Díaz . . .	9.638.000
Sebasttián Ellena . .	6.825.000
Flinn y Cía. . . .	8.000.000
Moisés Guendelmann	446.000
Leonardo Guendelmann	1.380.000
Renato Gazmuri . .	340.000
Nildo Garbin	1.200.000
Pedro Gaju	205.000
Juan Gonella . . .	238.000
Max Lewandowski . .	1.487.000
Orlando Jacobelli . .	1.310.000
Cristina K. de Hahn	2.100.000
Arnaldo Lastrade . .	283.500
Jorge Lewitz	550.000
Gunter Lewinsky . .	240.656
Carlos Linares . . .	2.600.000
Víctor de Martini .	18.240.000
Miguel Meza . . .	2.000.000
Rosa Moraleda . . .	513.232
Blanca Moraleda . .	3.302.028
Salatiel Moraleda . .	150.000
Rosa Muñoz de Yalinin	600.000
Hermann Nussbaum	2.149.000
Janina K. de Obolensky	3.506.000
Berta Orrego	864.364
Otto Osterloh . . .	5.000.000
Ramón Pomar . . .	4.200.000
Mary R. de Raby .	310.000
Erwin Rohstock . .	3.550.000
Jacobo Rosenberg .	5.250.000
José Ruggieri . . .	36 435.069
Sabioncello Ltda. . .	11.777.000
Antonio Sabioncello	3.270.000
Juan J. Sabioncello	5.000.000
Teodoro Sigmund . .	2.500.000
José Siri	495.404
Cinthia Solar de Bozzolo	12.000.000
Oscar Sotomayor . .	500.000
Ricardo Strobel . .	80.416.646
Edgardo Strauss . .	1.470.000
Sucesión Francisco de Toro	5.000.000
José Traviesa . . .	4.583.000
Rodolfo Trepler . .	689.000
Claudio Troncoso . .	2.700.000
Hilda Valenzuela . .	2.361.500
Eduardo Vargas . .	1.174.000
Jaime Vivanco . . .	2.000.000
Alfonso de la Vega	144.000
Otto Wallisch . . .	286.000
Yolanda Westermaier	100.000
Alfredo Wolf . . .	3.030.000
Florencio Zanelli . .	485.000

9-10 C.

NOTIFICACION.— Ante Quinto Juzgado Civil Mayor Cuantía, Santiago, presentóse Mario Guzmán Tobar, abogado, en representación Caja Previsión Empleados Particulares, demandando ejecutivamente a Darío Sarmiento López, empleado, domiciliado Av. Diagonal, Estadio Universitario 765, Población Juan Antonio Ríos, por la suma de $ 416.835,72, intereses y costas. Primer otrosí, señala bienes para embargo. Segundo, propone depositario. Tercero, se tenga presente. Juzgado proveyó: Santiago, 9 diciembre 1957. A lo principal, despáchase. A los otrosíes, téngase presente. Ramírez. Manterola. Posteriormente solicita notificación por avisos y cumplidas diligencias previas decretadas, Juzgado ordenó notificar demandado por medio cuatro avisos en diarios "La Nación" y "La Libertad", sin perjuicio correspondiente inserción Diario Oficial, y fijar domicilio urbano dentro radio jurisdiccional del Tribunal dentro término emplazamiento, bajo apercibimiento legal. Mandamiento. Requiérese a Darío Sarmiento López, para que pague a Caja Previsión Empleados Particulares la suma de $ 416.835,72, intereses y costas. Si no pagare trábese embargo en bienes suficientes deudor, y se designa depositario provisional a Salvador Sibilla. Ramírez. Manterola. Secretario. 13-10 P.

CON LOS ANTECEDENTES QUE acompaña, solicita merced de agua.— Señor Intendente de la Provincia de Ñuble: Natividad Aguilera Quezada, agricultora, domiciliada en el Título Malloa, Comuna y Departamento de Chillán, con los antecedentes que acompaño a US. digo: Soy actualmente dueña de un retazo de terreno denominado "Curica", ubicado en el Título La Hoya, Subdelegación Huape, Comuna y Departamento de Chillán, compuesto de dos porciones que forman hoy un solo paño, de la cabida y deslindes siguientes: a) Porción de tres cuadras y media de largo, más o menos, por 24 varas de ancho, que deslinda: Norte, Celedonio Sandoval; Poniente, Alejandro Arriagada; Oriente, Artemón Lagos, y Sur, Arsenio Flores. b) Porción de 72 varas de ancho por 150 varas de largo, que deslinda: Norte, Andrés Quezada; Oriente, Rosa Flores; Sur, Gabriel Lillo, y Poniente, Juan Antonio Cid. Figura en el Rol de la Comuna de Chillán con el número 11553946, y con un avalúo de veinte mil pesos. Este inmueble, en sus dos porciones, conjuntamente con otros, se encuentra inscrito a mi nombre a fs. 50 vta. con el N.o 121, del Registro de Propiedad del año 1956 del Conservador de Bienes Raíces del Departamento de Chillán. Mi propiedad es atravesada de Oriente a Poniente por el estero denominado "Vega de los Reyes", en el cual, como propietario ribereño, tengo instalada una bocatoma para el regadío de mi predio. Este estero se forma con los derrames de las aguas de riego de las Parcelas de la Colonia O'Higgins, ex fundo Ñuble y Rupanco. A fin de regularizar el aprovechamiento de estas aguas, y conforme con lo prevenido en los Arts. 22, 257 y siguientes del Código de Aguas, vengo en solicitar la correspondiente merced de dos regadores en dicho estero, de quince litros por segundo cada uno, en forma permanente y continua. Las aguas del estero "Vega de los Reyes", son superficiales y corrientes. La captación la haré en el estero referido, dentro de mi propiedad, en un punto distante al sur del camino público de Chillán a Malloa, unas cinco cuadras, y la conducción de las aguas se hará por un pequeño canal y a tajo abierto. Acompaño por separado los antecedentes exigidos en el Art. 260 del Código de Aguas. Pido a US: con el mérito de los antecedentes acompañados, concederme la merced de agua de dos regadores indicados en el cuerpo de esta presentación, y para el regadío de mi propiedad anteriormente individualizada. — Chillán, agosto 24 de 1959.— Natividad Aguilera Quezada. Chillán, 14 de septiembre de 1959.— N.o 501 Vistos: Lo dispuesto en el Art. 261, Libro II, Título I del Código de Aguas, publíquese la presente solicitud por tres veces, dentro del plazo de 60 días, contados desde el ingreso de la solicitud en esta Intendencia, en el diario "La Difusión", de Chillán, y en uno de Santiago, todo por cuenta del interesado.— Fernando Martínez Labatut, Secretario Asesor; Gonzalo Gazmuri Pesse, Intendente de Ñuble. 9-10 P.

QUIEBRA: MARIA CIFUENTES de Martínez, Quinto Juzgado Civil Mayor Cuantía Santiago. Resolución 22 septiembre 1959 declaró en quiebra a María Cifuentes de Martínez, comerciante, domiciliada Las Rosas 1470, esta ciudad. Quienes tengan bienes o papeles pertenecientes fallido deben entregarlos, dentro tercero día, al Síndico, bajo pena ser considerados encubridores o cómplices de la quiebra. Adviértese público no debe pagar ni entregar mercaderías al fallido, bajo pena nulidad de los mismos. Acreedores residentes Chile deben verificar créditos y preferencias dentro 30 días, bajo apercibimiento legal. Notificación por avisos se harán en "La Nación". — Secretario. 9, 10, 13, 14 y 15-10 C.

QUINTO JUZGADO CIVIL CONcedió posesión efectiva herencia testada de Lucía Augier Córdova a Luis Augier Vanoly y Juana Córdova Román.— Secretario. 9, 10 y 13-10 P.

QUIEBRA: Darío Bravo Moyano. 4.o Juzgado Civil. Resolución 3 octubre 1959, túvose por agregado inventario confeccionado por Síndico. Secretario. 10-10 C.

JUDICIALES, LEGALES

QUIEBRA: Harold B. Charney y Cía. Tercer Juzgado Civil. Resolución 3 octubre 1959, túvose por presentada nómina, créditos reconocidos, figurando siguientes créditos: Valistas reconocidos: Comunidad Forestal [illegible] $ 3.000.000; Néstor Rojas [illegible] $ 226.792; León Kleinberg [illegible] $ 403.985; Mario Seda [illegible] $ 3.748.232; Víctor Varas [illegible] $ 1.866.983; Juan Sanz [illegible] $ 1.315.344; Orlando Millache [illegible] $ 204.132; Bernardo [illegible] Timmermann $ 3.458.960; Guillermo Stanley $ 1.032.888; Víctor Vidal A. $ 663.260; [illegible] Díaz N. $ 1.500.000; Enrique [illegible] mus Sánchez $ 240.000; Guillermo Crisóstomo M. $ 3.498.126; Preferentes reconocidos: Hugo [illegible] S. $ 218.220; Valistas impugnados: Guillermo Crisóstomo [illegible] $ 209.887; Viterbo Cáceres [illegible] $ 400.000; Banco Israelita de Chile $ 263.658. 10-10 [illegible]

QUINTO JUZGADO CIVIL concedió posesión efectiva herencia de Elviro Miranda a Inés, [illegible] Mercedes, Ida de las Nieves, [illegible] ne del Carmen, Jorge Roberto, César Julio Miranda San Martín y Leontina Miranda. Secretario. [illegible]

QUINTO JUZGADO CIVIL concedió posesión efectiva herencia intestada de María Eugenia [illegible] ya Cuesta a Zoila Cuesta [illegible]. Inventario solemne practicaré actual, 15 horas. Secretario. 10-10 [illegible]

QUIEBRA: MARIA CIFUENTES de Martínez. 5.o Juzgado Civil. 10 octubre 1959, 15 horas, practicaré inventario en Las Rosas 1470, esta ciudad.— Síndico. [illegible]

QUIEBRA: LEON GOLDSTEIN Sabah. 4.o Juzgado Civil. Resolución 2 octubre 1959 ordenó notificar fecha cesación pagos fallido, propuesta Síndico en día 30 junio 1958.— Secretario. 9, 10 y 13-10 [illegible]

NOTIFICACION.— QUINTO Juzgado Civil Mayor Cuantía, Santiago, autos "Tassan, Juan con Nieto, Miguel", dictóse siguiente resolución: vistos: se recibe la causa a prueba por el término legal fijándose como hechos controvertidos los siguientes: 1) Efectividad de haber entregado el demandado al actor el automóvil a que se refiere la demanda con objeto de efectuar reparaciones en él; 2) Si el demandado cumplió no con el actor las reparaciones que debían efectuarse en el automóvil aludido, o si por el contrario, no cumplió con el compromiso de convenir las reparaciones ni proporcionó al demandante los medios para efectuarlas, y 3) Existencia, naturaleza y monto de los perjuicios que habría sufrido el actor con ocasión de mantener el automóvil en su local. Oportunamente se señalarán las audiencias para la testimonial. [illegible] Aguirre. Secretario subrogante. Juzgado ordenó fijar domicilio dentro radio urbano dentro [illegible] to día bajo apercibimiento [illegible] — Secretario. 9, 10 y 13-10 [illegible]

VERIFICACION.— Quinto Juzgado Civil Mayor Cuantía, Santiago, quiebra Raúl Cherniavsky Menchecovsky, a fs. 126 [illegible] to Vergara, a nombre y representación Radio Santiago Limitada, verificó crédito por $ 343.420 [illegible] gado proveyó: téngase presente. Secretario. 10-10 [illegible]

QUINTO JUZGADO CIVIL concedió posesión efectiva herencia intestada de Bernardino Enrique García González, a Bernardino Enrique y Rodrigo Alfonso García Muller, sin perjuicio derechos cónyuge, Violeta Rosela Muller. Secretario. 10-10 [illegible]

QUIEBRA: Roberto Salinas Ibarra y Hernán Stuven Bigot. [illegible] Juzgado Civil. Resolución 30 septiembre 1959, ordenóse notificar fecha cesación pagos fallidos, propuesta Síndico en día 30 [illegible] 1959. Secretario. 10-10 [illegible]

QUIEBRA: Harold B. Charney y Cía. Tercer Juzgado Civil. Resolución 3 octubre 1959, ordenóse notificar fecha cesación pagos fallido, propuesta Síndico, el 16 marzo 1959. Secretario. 10-10 [illegible]

QUIEBRA: JUAN Trebilcock Rojas. Tercer Juzgado Civil Mayor Cuantía, Santiago. Resolución [illegible] agosto 1959, declaró en quiebra a Juan Trebilcock Rojas, industrial minero, domiciliado Manuel Rodríguez 109, Dto. 31 esta ciudad. Quienes tengan bienes o papeles pertenecientes fallido deben entregarlos, dentro tercero día, al Síndico, bajo pena ser considerados encubridores o cómplices de la quiebra. Adviértese público no debe pagar ni entregar mercaderías al fallido, bajo pena nulidad de los mismos. Acreedores residentes Chile, deben verificar créditos y preferencias dentro 30 días, bajo apercibimiento legal. Notificaciones por avisos se harán en "La Nación". Secretario. 3-9, 10, 13-14-10 [illegible]

OCUPACIONES OFRECEN

NECESITO JOVEN menor de [illegible] años, con su Libreta de Seguro al día, y buenas recomendaciones, para trabajar en bodega. Presentarse de 3-5 P. M. En Irarrázaval 3447. 11-10 [illegible]

EMPLEADAS cocina, barrio [illegible] necesito. Tratar Puente 731, segundo piso "A". 13-10 [illegible]

PROPIEDADES

VENDO casa buen estado, 3 dormitorios, barrio Avenida Matta [illegible] Portugal, fono 54332, de 10 a [illegible] 9-10 [illegible]

RADIOS, DISCOS

CHASSIS para radioelectrolas, radios y radioelectrolas Omega, calidad suprema, pida una demostración sin compromiso a su distribuidor más próximo. Fabricantes Bonacic y Caro Ltda., Manuel [illegible] Auxiliadora N.o 937, paradero [illegible] 1|2, Gran Avenida, Casilla [illegible]

Nino fijó en las ventas de ayer el primer record: Fernando Jacial pagó por él más de cinco millones

FLOJAS estaban las ventas de productos en las ruedas que comenzaron el miércoles pasado, pero ayer recibieron un fuerte estímulo de parte de los dueños de studs, el que hace presagiar futuros precios equitativos para los criadores nacionales.

En efecto, ayer se produjo una reacción violenta en los precios, la que fue establecida por el elenco del Haras "Caripilun", en la siguiente forma: salió a la rueda el potrillo Nino, un hijo de Agasajo y Escarola, precioso alazán tostado.

Se trenzaron dos interesados muy firmes, a saber: Juan Melero y Fernando Jacial. El primero llegó hasta cinco millones doscientos mil pesos, pero se lo llevó el segundo, en cinco millones cuatrocientos mil pesos.

El segundo alto precio de las ruedas de ayer, lo estableció Hill's son, un hijo de Hilltop y Tagarnina, por el cual don Guido Valdés pagó cuatro millones cuatrocientos mil pesos.

El propietario del Haras "Caripilun", don Luis Martínez Saravia, fue muy felicitado por el buen éxito obtenido ayer, al distribuir su elenco, el que sobrepasó sus propias expectativas.

En cuanto a la distribución de los productos de los haras "Bretaña", "Pailahueque" y "Aurora", obtuvieron precios más o menos equitativos.

FIFO II, el reproductor que tiene José Salfate en su criadero, aparece en el grabado haciendo cabriolas, en los momentos que le dejan libre sus obligaciones de sire.

Chances completas del HIPODROMO

PRIMERA CARRERA. — 1.200 metros. — Handicap. — Indice: 6 al 17.5.

KECHA, 55,5.— (A. Díaz). — Tercera de Machetero y Sipakirá, en la distancia.
ALCALDESA, 55. —(J. Sandoval). — Séptima en la de Machetero. Desmejoró antes 3a. de Delmonte y Machetero.
ENCO, 54.— (L. H. González). — Penúltimo en la ganada por Alabanciosa. Tendrá que superarse mucho.
REPILLO, 54.— (H. Arancibia). — Décimo Mardita, en el Club Hípico. El 6 de septimbre corrió en esta pista y fue último donde ganó Alabanciosa.
MORRO CHICO, 46.— (O. Sandoval). — Corral con el anterior. Con 48 kilos fue décimosexto de Nereidita.
SN GRACIA, 54.— (S. Véliz). — Reaparece de un corto descanso. Esperar a ver cómo se desempeña.
MENTOR, 53,5.— (A. Mora). — Décimoquinto en la ganada por Machetero. Poca es la mejoría.
MOTONETA, 45.— (S. Escudero). — Corral con el anterior. Fue quinta en la ganada por Nereidita y destacada opción.
RAIMUNDO, 53.— (F. Suárez). — Penúltimo en la ganada por Machetero. No da señales de mejorar en su training.
RECORD, 53. — (J. Barrios). — Quinto de Machetero y con este lote está obligado a lucirse.
REINA, 51.— (C. Alvarado). — Séptima en la de Nereidita. Competirá con dos kilos menos que en su anterior.
DORMAN, 50,5.— (O. Castillo). — Tercero de Nereidita y Golden Plaid. Mantiene buen training y será uno de los más cotizados.
VISALA, 49.— (J. Adasme). — Décimaseptima en el triunfo de Guaruja del 6 de septiembre. Pocas expectativas.
IRENITA, 49,5. — (C. Paredes). — Décima en la de Nereidita. Es poco lo que ha mejorado en su últimos cotejos.
AL AGUA PATO, 4,5. — (F. Meneses). — Décimocuarto en la de Nereidita y no da señales de componerse.
PLAYERA, 46.— (J. Toro). — Novena en la de Nereidita. Llevará monta muy empeñosa.
ICARIA, 45.— (M. Castillo). — Décimosegunda en la de Nereidita. Por el momento preferir a otros.

SEGUNDA CARRERA. — 1.200 metros.— Condicional. — Para hembras de 4 años y más, perdedoras.

VICTATA, 59. — (F. Morales). — Debuta esta veterana que tiene 6 años.
KOINA, 48. — (V. Romero). — Corral con la anterior. Tiene un quinto en la ganada por Sipakirá. Ha mejorado bastante.
DENNYSE, 53.— (M. Gárate). — Reapareció el 19 de septiembre, y fue séptima en la ganada por Asfixia.
SEDUCCION, 47.— (A. Farías). — Corral con la anterior. Reaparece y por el momento no la vemos con posibilidades de triunfar.
TRANSACCION, 49. — (C. Alvarado). — Décimosexta en la victoria que Filmada alcanzó el 13 de septiembre.
ATINADA, 47.— (C. Paredes). — Décima en la condicional ganada por Crow.
BOIARINA, 47.— (S. Véliz). — Ganando a dos en la victoria de Siglo de Oro. La monta le acarreará muchos boletos. Aquí tiene un quinto puesto en la ganada por Filmada.
BROWNED OFF, 47 — (J. Adasme). — Décima en la ganada por Mardita. Se ve rápida en sus cotejos.
CARNAVAL QUEEN, 47.— (H. G. Arancibia). — Octava en la que ganó Asfixia. No se advierten progresos.
PICELLI, 47.— (J. Martínez). — Reaparece. Anteriormente fue quinto de Berebaque en un handicap de la sen.
FLORIA TOSCA, 47.—(H. Obregón). — Le dieron dos meses de reposo y vuelve muy ganoso. Puede entrar en la tabla.
KUKA MIA, 47.— (L. Gutiérrez). — También la anotaron para correr en el Club Hípico, y de acuerdo con el reglamento no podrá competir en ningún lado.
LA GUAJIRA, 47.— (Hugo Pilar). — Sexta en la ganada por Asfixia. Se advierte que mejora el estado físico.
LOQUITA, 47.— (M. Castillo). — Octava en la condicional que ganó Filmada. Poco ha demostrado en sus últimos cotejos.
LUZ ROJA, 47.— (R. Hevia). — Ganando a dos en la de Filmada. Difícil se le presenta esta carerra.
MIS ROAD, 47.— (G. Farfán). — Segunda de Filmada. Debe ser la favorita y ganadora. Tiene la mejor campaña del lote.
ROSA INCA, 47.— (J. Toro). — Novena en la de Filmada. Varias del lote la tienen aventajada.
SEPTIMA, 47.— (O. Sandoval). — Tercera de Filmada y Miss Road. El descargo de kilos le ayuda mucho.

TERCERA CARRERA.— 1.200 metros. — Condicional para potrancas de 3 años perdedoras.

ALEXANDRA, 54 (I. Sandoval). — Décimaprimera en la ganada por Pinky. Tendrá que superarse mucho.
BAREDRA, 54 (J. Toro). — Décimatercera en la ganada por Camarú que fue una prueba de 1.500 metros. Aquí puede mejorar por la menor distancia.
BENEVOLENCIA, 54 (O. Sandoval).— Décimacuarta en la ganada por Pinky. Acusa leve mejoría.
BOLDFACE, 54 (V. Barra).— Debutó en la ganada por Rubicunda, el 5 de julio, y finalizó décimaquinta.
BONINA, 54 (J. Barrios).— Ganando a Muranité, que partió mal, en el triunfo de Marilita. Pocas posibilidades.
CAUQUENINA, 54 (J. Adasme).— Quinta de A la Carga, el 19 de septiembre. Debe estar entre las finalistas.
COSTANA, 54 (J. Sandoval). —Debúta esta hija de Handerdanle que defenderá las sedas del Stud "Popeta".
CHEZ JULIE, 54 (A. Urrutia).— Debutó ganando en el Club Hípico el 13 de septiembre finalizando penúltima.
FILAILA, 54 (C. Alvarado). — Remató novena el 19 de septiembre en la carrera ganada por A la Carga. Esa fue su primera presentación.
FRANCOISE SAGAN, 54 (S. Véliz).— Debuta esta hija de Mandisovi, que es pupila de Octavio Becerra.
LONGOTOMA, 54 (D. Cerda).— Décima remató en la ganada por A la Carga. No acusa progresos.
MARIA CALLAS, 54 (L. Gutiérrez).— Finalizó séptima el día que ganó Mil y una Noche. Se ha visto trabajar con empeño.
POESIA, 54 (C. Paredes). — Reaparece después de una larga relache. Dar preferencia a otras.
POLARITA, 54 (E. Soto). — Penúltima en la ganada por Nicolasa. No se advierten indicios de progreso.
SIERRA MAESTRA, 54 (F. Toro).— Décimasegunda en la de Nicolasa. Está trabajando bastante bien.
TULAGI, 54 (J. Martínez).— Malas todas sus carreras. En su última presentación fue última de Camarú.

CUARTA CARRERA. — 1.200 metros.— Condicional.—Para potrancas de 3 años, perdedoras.

ANDREINA, 54 (H. Basay). — Vuelve a la pista con un largo descanso. Buen negocio es observar esta presentación.
BALEARES, 54 (S. Vera).— Estuvo corriendo en Viña del Mar y vino a probar suerte en la capital. En su última presentación fue décimocuarta de Michigana.
BULULU, 54 (F. Toro). — Una de las mejores opciones. Tiene algunas figuraciones y acusa recuperación en su training.
CALCINADA, 54 (I. Sandoval).— Décimocuarta en la ganada por Nicolasa. No es mucho lo que ha mejorado.
CARAMINA, 54 (M. Valdivieso).— Fracasó en la ganada por A la Carga, pues anteriormente había sido segunda de Mil y Una Noche.
COTITA, 54 (R. Pavez). — Décimosegunda en la ganada por Arbela, en el Club Hípico. Van otras más cotizables.
DEVINETTE 54 (J. Adasme). -- Debuta esta hija de Atophan y Nielle. La entrenará Jorge Vial y correrá con los colores del señor Juan B. Ourtau.
ESPINUDA, 54 (F. Meneses).— Séptima en la ganada por Pinky. Con empeño puede mejorar su anterior performance.
LLAMAS, 54 (J. Martínez) — Novena remató en donde ganó Pinky. Correrá con descargo de 4 kilos.
MEDULA 54 (J. Toro). — Quinta de Pinky. Se advierte en ella un franco tren de progreso.
MISS KATE 54 (C. Pezoa). —Décimaprimera en la ganada por Lacerada, pero anteriormente fue 4.a de Erudita.
NEGRA VERDE 54 (J. Barrios).— Séptima en los 1.500 metros ganados por Camarú. Puede mejorar, pues se desempeña mejor en el tiro que competirá ahora, donde tiene un cuarto de Nicolasa.
REMORA, 54 (V. Barra).— Segunda de Pinky. Sus progresos son efectivos y en este grupo es una cantidad de mucho arrastre.
RESUELTA, 54 (M. Castillo). — Reaparece y correrá con descargo. No son muy favorables sus expectativas. Varias la están superando.
SANGRE NOBLE 54 (J. Sandoval).— Esta será su tercera presentación y ya se advierte en su training señales de progreso, pero siempre hay que esperar.
TRAGALEGUAS, 54 (R. Hevia). — Debutó en la ganada por A la Carga, cumpliendo una mala performance. Esperar esta nueva presentación.

5a. CARRERA. — 1.200 metros.— Condicional.— Para potrancas de 3 años, perdedoras.

BIANCA MARIA, 54; (H. Galaz).— Esta será su tercera carrera. En la anterior remató novena de Camaru. Aseguran de que es corredora.
CONTRABANDISTA, 54; (S. Véliz).— Corral con la anterior. Fue décimasegunda en la ganada por Camarú. En este tiro tiene chance para mejorar.
BREGA, 54; (G. Ayub).— Ganando a una remató en donde se impusiera Tete, en el Club Hípico. Debuta en la pista de arena.

ENRIQUE SAAVEDRA, el experto jinete que fue habilitado por la Comisión de Patentes para correr en nuestros hipódromos. Por su calidad de látigo honrado y eficaz, está llamado a obtener frecuentes victorias.

BRIOCHE, 54; (J. Adasme). Hace su primera presentación esta hija de Atophan y Auribus, que es entrenada por Jorge Vial.
CATARI, 54; (J. Escobar). —Volverá a tener una cotización firme, pues el público la tiene considerada como un buen producto. Ha trabajado en forma eficiente.
CONTRASEÑA, 54; (Edo. Soto).— Décimaprimera en la ganada por Tacin. El jinete que es muy empeñoso, la hará rendir mucho.
CURANELA, 54; (H. Basay). —Su segundo puesto en donde triunfó Nicolasa, debe ser el motivo de que la conviertan en favorita. Se ve muy bien en sus correteos.
ESPARGELINA, 54; (J. Barrios).— Octava de Nicolasa. Luce bonita estampa la rosilla. No conviene dejarla olvidada.
LA CHACRA, 54; (M. Alquinta).— Tercera de Nicolasa y Curanela. Debe estar entre las finalistas.
LANZEOLA, 54; (H. Salas) Séptima de Candonga. Es poco antecedente para oponérselo a los más cotizados del lote.
MALICIOSA, 54; (I. Sandoval). — Décimasegunda de A la Carga. Se acogerá a dos kilos de descargo. El jinete hace su rentrée.
MILONGUITA, 54; (C. Pezoa).— Debuta esta hija de Hipo y Miraflores, propia hermana de muy buenos ganadores. La prepara Jorge Inda G. y pertenece al señor Gustavo Rivera Bustos.
MINNEAPOLIS, 54; (J. Sandoval).— Segunda de A la Carga y después escoltadora de Camarú. Es la que tiene el mejor derecho para ganar.
OMEGA, 54; (G. Farfán). —Reapareció, de un corto descanso, en la ganada por Nicolasa rematando sexta. Mucha opción para mejorar.
SANTA AMELIA, 54; (J. Toro).— Está corriendo de preferencia en el Club Hípico. En esta pista tiene un quinto puesto en la carrera ganada por Recluída.
SEGUIDILLA, 54; (F. Meneses).— Quinta finalizó en la ganada por Nicolasa. Esto es lo más sobresaliente de su campaña.
TUÑATA, 54; (D. Cerda).— Cuarta en la ganada por Pinky y corriendo mucho al final. Ha recuperado su estado físico y creemos que debe estar entre las finalistas.

6a. CARRERA. — 1.200 metros.— Handicap.— Indice: 47 al 72.

ALASSIO, 60,5; (H. Galaz). —Reapareció corriendo con 47 kilos y fue segundo del potrillo Pasaporte. El subido peso le resta toda opción.
MARIA ALICIA, 55; (J. Barrios).— Reaparece. Corrió el 5 de julio y fue penúltima de Neto. Ha trabajado bastante bien.
VOLIERE, 54,5; (R. Madariaga).— Ganando a dos entre 13 competidores, en donde se impusiera Blue Gift. Acá corre mejor, pero los kilos la harán doblarse.
EL ESPIANTE, 54; (L. E. Toledo).— Décimoprimero en una segunda serie ganada por Pasaporte. Anteriormente había triunfado sobre Tío Gallo y Tasajo, por amplio margen.
EL VALEROSO, 53,5 (M. Alquinta).— Le dieron un descanso. Su campaña de esta temporada ha sido muy mala.
BLUE GIFT, 51; (H. Salas). Ganó a Nefretete y Candil y después fue penúltima en la victoria de Platónico. Corre bien en esta pista y puede ganar de un canter.
VAL LAMBERT, 51; (G. Farfán).— Debutó el 19 de septiembre derrotando a Fiston y Pitagórico. Sin embargo, consideramos que lo han subido mucho en el handicap.
BARZIZAN, 50; (A. Núñez).

ENRIQUE SAAVEDRA PUEDE CORRER EL PROXIMO DOMINGO

Grata impresión ha causado la noticia que proporcionó la Comisión de Patentes, al proceder a renovársela al jinete Enrique Saavedra, que había regresado desde Buenos Aires cumpliendo una suspensión. De acuerdo con los convenios internacionales estos castigos se hacen extensivos a otros países, pero en el caso de Saavedra, los dirigentes del turf argntineo no comunicaron a las autoridades chilenas el castigo y entonces en virtud de este desconocimiento de la pena impuesta, no había otra cosa que concederle la autorización para que continuara ejerciendo la profesión, en nuestro medio.

Saavedra es un muchacho de gran corrección y por lo tanto causó imprsión el hecho de que fuera castigado, y especialmente por el motivo de que se le acusaba. Es probable que el próximo domingo tenga algunos compromisos de montar que cumplir. Puede corrr con el peso de 52 kilos.

—Vuelve a esta pista. En su última performance en ella remató último en la carrera ganada por Tanaguarena. Ahora no lo hará mejor.
GRANDE CHANCE, 49,5 (A. Jaque).— Fue sexta en la ganada por Domingo. No descuidarla que está buena y es elemento de calidad.
TIME IS MONEY, 49,5; (R. Montoya).— Ganando a Broche de Oro, en la segunda serie en que se impuso Cucalón.
LA PASARELA, 49; (R. Valenzuela). — Ganó sorpresivamente a Platónico y después séptima en la de Domingo. Mantiene buen estado.
QUE TAL, 49; (I. Sandoval) —Tercero de Quick Ideal y Bonachón. Opción para volver a entrar en la tabla.
TIO GALLO, 48,5; (F. Meneses).— Cuarto en la ganada por Cucalón a Rhea. El lote es similar y estará entre los finalistas.
FLETAMAR, 48; (H. Obregón).— Ha perdido condiciones. Después de escoltar a Mr. Grock en 1a. serie, no ha vuelto a figurar.
QUINO, 47,5 (S. Vera). — Octavo en la victoria de Domingo. Antes había ganado en 3a. serie a Pequeco y Guante Blanco, holgadamente.
REMADOR, 47; (J. Toro). —Reaparace. El descanso tiene que haberle probado bien y puede cumplir una excelente performance.

CARRERA "A".— 1.800 metros.— Clásico.— Premio "República Argentina". — Condicional para potrillos de tres años.

POLITO SUR, 56 (E. Araya).— En esta pista ha ganado un clásico handicap sobre el tiro de 2.000 metros. En su última presentación fue 4.o en el clásico ganado por Giraldilla. A pesar de los dos kilos de ventaja que concede, su opción es contundente.
BEMBEL, 54 (R. Parodi).— Tercero en el clásico que ganó Giraldilla. Ahora con mayor conocimiento de la pista, debe ser un rival muy calificado.
CUSILELFU, 54 (R. Valenzuela).— Ganó una tercera serie de handicap sobre milla, pero en la carrera siguiente y enfrentando a coetanos, finalizó último. Este compromiso se le presenta muy difícil.
EL MIURA, 54 (R. Silva).— Está resultando uno de los buenos elementos de la generación. Fue segundo de Giraldilla en el clásico sobre 1.500 metros, disputado en esta pista el 19 de septiembre, y el domingo último escoltó a Relevo en el Club Hípico. Tiene color para favorito.
LE TREMBLAY, 54 (R. Madariaga). — Acaba de lograr una sobresaliente victoria en tiro de 2.000 metros, y si no extraña la pista, debe rendir una gran performance.
STRAVINSKY, 54 (Gastón Saavedra). — Mucho atrevimiento el de este mulato. Su mejor actuación es su triunfo del 19 de septiembre, al ganar un handicap de tercera serie.

SEPTIMA CARRERA.— 1.200 metros.— Handicap

MI NENA, 54 (J. Barrios).— Con 47 kilos remató ganando a dos en la de Ambientado. En su última carrera en esta pista fue último de General Dean.
FRANCO TIRADOR, 54 (Edo. Soto).— Décimo de Guajira, y anteriormente tampoco figuró en la ganada por el viñamarino Lifar.
PERGAMINO, 53,5 (J. Toro).— Tercera de Guaruja y Taguita, abonando un placé de tres cifras. Ha mejorado su estado físico en forma notable el veterano hijo de Filibustero.
EL PUNTERO, 53 (A. Urrutia).— Reaparece. Corrió el 28 de junio en una serie ganada por Príncipe Mío y remató último.
KON KON, 53 (J. Adasme). Bien se ve este potrillo. Acaba de rematar quinto en la última victoria de Guaruja.
GEORGE SAND, 52 (I. Sandoval).— Volvía de un corto descanso y remató cuarta en la ganada por Polenta. Se ve en un gran estado físico.
MASCARILLA, 52 (A. Núñez).— Cuarta en la ganada por Machetero. Ahora lleva una monta de mucha efectividad y debe gustarles.
PANGALITO, 52 (H. Salas). Reapareció en la ganada por Mardita, y remató décimocuarto. Se ve atrasado en su training.
SIPAKIRA, 52 (S. Véliz).— Segunda de Machetero. Mantiene excelente estado físico y será una de las más cotizadas.
LAST DREAM, 51 (M. Alquinta).— Octava en la ganada por West Cross. Tendrá que superarse mucho para lograr figuración.
MA PU FU, 51 (J. Sandoval).— Viene de Viña del Mar. Su campaña allá es pésima y aquí no tiene la menor opción.
ZURDO, 51 (F. Meneses).— Reaparece. Ha trabajado bien y con un poco de suerte puede de lograr clasificación en el marcador.
AVASALLADOR, 50,5 (Fdo. Toro).— En esta pista ganó a Besarabia y Guaruja. Posteriormente ha logrado algunas figuraciones en el Club Hípico. Buena postura.
SAO JOAO GIRL, 50,5 (G. Farfán).— Décimaquinta en la ganada por Alabanciosa. Después fue inscrita y retirada. Ha mejorado mucho su estado físico.
ASFIXIA, 50 (C. Paredes).— Con mucha seguridad derrotó a Miss Bouscaut. Aquí la vemos competir en condiciones favorables y puede rendir una lucida performance.
BATISFERA, 50 (Sergio Vera).— Corriendo sin figuraciones. Aquí es poco lo que hará de productivo.
NACHITO, 50 (F. Pizarro).— Fracasando en forma sistemática. Dar preferencia a otros.
MISS MONADA, 49 (H. G. Arancibia).— Partió mal en la ganada por Machetero y remató última. Advertimos, de todos modos, que su campaña es mala.

OCTAVA CARRERA.— 1.200 metros.— Handicap.—

ELDUMENO, 54 (Edo Soto). — Reaparece este potrillo, sobre el cual hay una magnífica impresión. En esta cancha salió de perdedor.
FROSIA, 53,5 (G. Farfán).— Acaba de ganar a Sinaí y Araucaria, demostrando que su training está completo. Opción para repetir.
MEQUETREFE, 53,5 (H. Salas).— Fue segundo de Indira, muy cerca. El potrillo mantiene su buen estado físico y puede dar el desquite.
REVERBERO, 53 (Fdo Toro).— Séptimo en la de Platónico. Sólo discreta ha sido su campaña.
OTOMANO, 52,5 (S. Véliz). — No figuró en la ganada por Minoska, el domingo pasado en el Club Hípico. Anteriormente fue tercero de Indira y Mequetrefe.
BROCHE DE ORO, 51,5 (J. Escobar).— Décimoprimero en la ganada por Indira. Empezó a mejorar sus actuaciones en esta pista.
DESLIZ, 51 (C. Lorenzo).— Décimosegundo entre 15 competidores, en la 3a. serie ganada por Quino.
POMAIRE, 51 (H. Obregón). — Reaparece en esta pista. Ha estado corriendo en el Club Hípico y sin lograr figuraciones.
VIOLETITA, 49,5 (G. Farfán).— En 4a. serie de 1.200 metros ganó a Maga y Príncipe Mío, después fue séptima de Indira en 3a. serie.
MAGA, 49 (R. Valenzuela). — Escoltó a Violetita y en el Club Hípico ganó a Chamoto y Big Lily. Excelente es su estado físico.
SINAI, 49 (S. Allende). — Segundo de Frosia, en una 4a. serie de 1.200 metros y con 54 kilos. Su opción en esta oportunidad es sobresaliente.
LA BUENAVENTURA, 48 (Sergio Vera).— Remató sexta en la ganada por Maga; pero anteriormente derrotó a Blue Grass y Categórica.

NOVENA CARRERA.— 1.200 metros.— Handicap.—

BEIT JALA, 54,5 (C. Paredes).— Ultimo en la ganada por Violetita. Difícil que mejore en tres semanas.
ALABANCIOSA, 53 (A. Días).— Décimotercera en la ganada por Asimina. Antes había ganado a Fugado y Texaco en esta misma pista.
ALMA TIERNA, 53 (C. Lorenzo).— Corriendo en las dos pistas y en ambas sin lograr figuraciones. Preferir a otros que están en mejores condiciones.
GUARUJA, 52 (H. Salas).— Sobresaliente es el estado que luce la pupila de Juan Castro. En su última performance ganó a Taguita y Pergamino. Opción a seguir la serie.
PINKY, 52 (G. Farfán). — acaba de ganar su salida de perdedora, derrotando a Rémora y Bululú. Este es su primer handicap.
DELMONTE, 51,5 (J. Barrios).— Ganó a Machetero y Alcaldesa en acción muy pujante. Mantiene buen estado.
ANITA LUISA, 50 (M. Alquinta).— Décimotercera en la ganada por el viñamarino Lifar.
AVARICIA, 50 (O. Sandoval).— Ultima en la ganada por Asimina. Pocas Posibilidades.
LIGERA, 50 (J. Toro).— Séptima en la de Asimina. Tampoco le asignamos opción al menos por ahora.
NAMORADA, 49,5 (H. Obregón).— Cuarta de Citizen Kane y enseguida décimoprimera de Ambientado.
SIETE LUNAS, 49,5 (H. Olguín).— Hace ya mucho tiempo que no logra figuraciones y corre casi todas las semanas.
PETER TOM, 49 (A. Núñez) — Cuarto en la de Guaruja. Corre bien en esta pista y ahora tiene derecho a mejorar.
ROSELBITA, 49 (J. Adasme.— La traen desde Viña del Mar, donde ha figurado. Aseguran que viene muy buena.
MARUSIA, 48,5 (H. Basay). — No se ve mal en sus cotejos; pero van otros que están más cerca del triunfo.
BALADI, 48 (Sergio Vera). — No conviene descuidarlo. La buena monta es señal segura de que tratará de correrse una fija.
CAVU, 48 (N. N.).— Fue séptima en la de Guaruja; pero antes remató tercera de West Cross y Hohenzollern.
ROUEN, 48 (M. Castillo).— Noveno de Guaruja. En cada presentación se aleja más del marcador.
SAMUEL, 48 (L. Gutiérrez). — Después de ganar al Irlandés fue a correr al Club Hípico y remató segundo de Siglo de Oro.

DECIMA CARRERA.— 1.200 metros.— Handicap.—

ROYAL VALE, 56 (J. Pérez).— Largo tiempo corriendo sin figurar.
LA ASTURIANA, 54 (Edo. Soto).— A esta potranca la tienen por muy corredora. Aquí veremos los puntos que calza.
RETORNO, 54 (H. Salas).— Malas sus tres últimas carrersa. Desestimarlo sin mayores preocupaciones.
AGRISUR, 52 (S. Véliz).— Décimoprimero en la ganada por Frosia. Poco más que esto podrá hacer ahora.
HARDNESS, 50,5 (G. Farfán).— Lentamente se está recuperando la fornida hija de Hardendale, cuyas tres últimas performances las ha cumplido en la pista del Club Hípico.
CATAVIENTO, 50,5 (A. Mora).— Se ha venido para abajo. En la ganada por Maga. finalizó ganando a uno.
ORO EN POLVO, 50,5 (J. Barrios).— En la que ganó Violetita, remató quinto, con algunos tropiezos.
PANTRUQUITA, 50,5 (J. Adasme).— Séptima en la de Frosia. No se ha visto empeñosa.
KOLAPUR, 49,5 (H. Salas). — Si repite su buena carrera con Asimina, va a costar mucho derrotarla.
MATINEE, 49 (F. Meneses) — No figuró en la de Peladilla. En su performance anterior perdió a cabeza con Calerana, cargando 54,5 kilos.
ACCIONISTA, 48,5 (H. Basay).— Ganó a Federación y después fue segunda de Libor, en una tercera serie. Mantiene su buen estado físico.
CALERANA, 48,5 (H. Obregón).— Ganó a Accionista, estrechamente, y después fue última en la de Peladilla. El domingo 27 de septiembre, en el Club Hípico, remató ganando a dos en el triunfo de Maga.

Conocerán de cerca nuestros sistemas de crianza y entrenamiento criadores norteamericanos; vendrán en noviembre

HIALEAH, Florida, 8 (UPI).— Un grupo de criadores de caballos de Estados Unidos hará una jira por Perú, Chile Argentina y Brasil para inspeccionar los métodos de crianza y entrenamiento de la América Latina. La jira que comenzará el 12 de noviembre y durará 30 días, comprenderá todos los hipódromos y muchas granjas de crianza de esos cuatro países.

Horacio A. Luro, criador argentino de caballos de raza, servirá de asesor en la jira. Luro manifestó que espera que el viaje "abra las líneas de comunicaciones entre los dos mundos de las carreras de caballos. Una de las consecuencias importantes sería el aumento del intercambio de buenos caballos entre América del Norte y América del Sur".

Aunque muchos animales sudamericanos han competido y ganado en los hipódromos de Estados Unidos, pocos son los norteamericanos que lo han hecho en América Latina. En Chile jamás ha competido un caballo norteamericano, a pesar de que ése es el principal país exportador de América del Sur.

Trabajos de ayer en ambos hipódromos

HIPODROMO CHILE

Pista de arena de subida

PEIPING, D. Cerda; 500 en 31 repitió en 32 2|5
L'EGALITE, aprendiz; 500 en 30 4|5
FROSIA, A. Díaz; 500 en 31
GEORGE SAND, D. Cerda; 200 en 13
ZULIA, R. Castillo; 500 en 32 1|5
MI NENA, aprendiz; 200 en 12 2|5 repitió igual
POSEIDON, S. Allende; 400 en 25
EL ESPIANTE, U. Gaete; 600 en 40
BOMBAT DUCK, S. Allende; 500 en 32
EVERETS, F. Castro; 1.000 en 1.6
SIPAKIRA, S. Véliz; 500 en 31 1|5
PEACH MELBA, J. Sandoval; 1.000 en 1.5
BLANCA MARIA, S. Véliz; 600 en 39
FRANCOISE SAGAN, S. Véliz; 600 en 38
ESPARGELINA, R Castillo; 400 en 26
SAINT LOUIS, I. Sandoval; 800 en 52
AGRISUR, H. Galáz; 200 en 12 2|5
PITAGORICO, S. Véliz; 600 en 38
ERUDITA, A. Díaz; 800 en 51 2|5
CIDRO, F. Castro; 400 en 25 2|5, repitió igual
VENDAVAL, S. Véliz; 600 en 38
KECHA, A. Díaz; 400 en 25 1|5
PLAYERA, Jn. Toro; 500 en 31 2|5
CONTRABANDISTA, S. Véliz; 500 en 32 1|5
ASCHIS, E. Soto; 800 en 52 1|5
MORETON, G. Farfán; 1.200 en 1.20
BALADI, H. Olguín; y Kon Kon, F. Guzmán; 200 en 12 1|5, repitió Baladí en 12 2|5
ROYAL POOL, H. Galáz; 600 en 38 1|5
ICARIA, H. Basay; 400 en 25, repitió igual
MORRO CHICO, O. Sandoval; 400 en 25 2|5
DORMAN, O. Castillo; 400 en 25, repitió igual
LA CHACRA, aprendiz; 400 en 25 2|5
FRISEO, H. Olguín; 400 en 25 1|5
DIOGENES, L. Camus; 1.00 en 1.4 2|5
EL CHISME, S. Allende; 400 en 25
MISTER CROCK, G. Farfán; 600 en 37 1|5
STRAVINSKY, J. Pérez; 1.000 en 1.3 3|5
EL CUYANO, G. Farfán; 800 en 51 3|5
MATISE, L. Camus; 600 en 37 3|5

Pista de bajada

RETORNO, L. Toledo; 600 en 36 1|5
MORROW, R. Pávez; 400 en 24, repitió igual
VOLIERE, D. Cerda; 600 en 36 1|5
SNOW BOY, Jn. Sandoval; 800 en 51 1|5

CLUB HIPICO

Pista de arena.

APOLONIO, A. Núñez; 1.600 en 1.47
ALARIFE, R. Valenzuela; 1.000 en 1.6
CAMALEON, C. Pezoa; 700 en 45
PIES NEGROS, E Contreras; 600 en 38 2|5
DINASTICA, J. E. Rodríguez; 1.000 en 1.3
MORFEO, E Contreras; 700 en 43 2|5
SITTINGBULL, S. Escudero; 1.200 en 1.21 2|5
CHASCARRO, J. Caro; pasó al carrerón, 1.000 en 1.9
CATUPIRI, G. Saavedra; 800 en 52 1|5
VAPOROSA, R. Madariaga; 500 en 31 4|5
LAIKA, C. Pezoa; 500 en 33
YUFORA, F. Zúñiga; 1.000 en 1.6
MI PRINCESA, S. Vera; 600 en 38
WEST PRINCESS, G. Jorquera; y Trotamundo, A. Núñez; 800 en 53, iguales
ASOMBROSO, J. Escobar; 600 en 38
J'ATTENDRAI, J. E. Rodríguez; 1.400 en 1.36
MI REINA, D. Reyes; 400 en 25
ANTIPODA, J. Escobar; 600 en 39
ENERGICO, C. González, y Citu Kane F. Toro; 700 en 45, iguales
DAUPRES, F. Toro; 800 en 51 3|5
CABO DE HORNOS, M. Reyes; 500 en 32
PLATONICO, J. Castro; 700 en 45
CAMORSA, H. Pilar, y Port Said, J. Escobar; 800 en 53, iguales
GRANDIOSA, F. Toro; 500 en 32
ARIES, M. Castillo; 800 en 50 4|5
POLACA, F. Toro; 500 en 31 3|5
PASAPORTE, R. Valenzuela; 600 en 38
ROYAL AFGHAN, F. Toro; 400 en 24 4|5
TIPAZO, M. Yáñez; 700 en 45 3|5
GOLDITO, A. Ramírez; 600 en 41
RABELAISIENNE, P. Ulloa; 1.000 en 1.5
RIEN A FAIRE, R. Alburquerque, y Albina; M. Castillo; 1.200 en 1.23, ganó la primera por varios cuerpos
MUCHACHA, R. Gatica; 500 en 32
LA SEÑORITA, S. Vena y Malekzaman, L. A. Rojas; 800 en 54 3|5, iguales
THE DREAMER, F Toro; 500 en 32, sin apuro
LUPAKO, D. Reyes; 600 en 38
MITONASO, G. Jorquera; 800 en 52 3|5
ALCANCE, E. Araya; 1.000 en 1.8 4|5
DOUCE FOLIE, J Castro; 500 en 32.
YUPANQUI, J. Escobar; 800 en 51 2|5

SAAVEDRA Y QUIJADA PREMIADOS EN VIÑA

La Junta de Comisarios del Valparaíso Sporting Club acordó premiar por su actuación y comportamiento durante la temporada de invierno a los siguientes jinetes:

1a. Categoría, a Gastón Saavedra y entre los aprendices a Hernán Quijada.

HERMANO DE FLORENTINO A. J. SUAREZ

GREGORY PECK, hijo de Hardendale y Biondella, es decir propio hermano de FIORENTINO, se encuentra desde hace algunos días en el corral de Juan Suárez. Este trainer, tiene grandes esperanzas en este bonito alazán.

SOCIEDAD CRIADORES DE CABALLOS
F.S. DE CARRERA y TATTERSALL S.A.
LOCAL DE VENTAS: AV. CLUB HIPICO 1450-TEL: 94168.

HOY VIERNES A LAS 4.30 P. M.

Por orden de los señores Hirmas Hnos. y Cía., Carlos Gouet F. y Suc. Francisco Castro C., remataremos los productos de 2 años, procedentes de los Haras

MATANCILLA — MONTE CARLO y CASABLANCA

Hijos de: Roi d'Atout, Filibustero, Prince d'Or, Forest Row, Galloper Green, Trois Moulins, Huemul II, Bufón, etc.

NOTA.— La venta de estos productos, que se encuentran inscritos en el Stud Book de Chile, se realizará de acuerdo con las disposiciones del Reglamento de Ventas aprobado por el Consejo Superior de la Hípica Nacional, y están en exhibición en el Tattersall de Av. Club Hípico 1450.

ATENCION AL PUBLICO.— Nuestra oficina atiende exclusivamente en Avda. Club Hípico 1450, fono 94168.

GONZALO LARRAIN G.
Gerente

Opción de todos los competidores del CLUB

PRIMERA CARRERA.— 1.200 metros.— 6a. serie. Handicap.

MI REINA, 56; D. Reyes. En la misma serie y distancia es ganadora de Reina Isabel y Douce Folie.

PASARIÑO, 56; sin monta. En el Chile logró su primera victoria, sobre Agualtando y Marfileño. Mantiene buen estado.

SAMNITE, 56; P. Ulloa. Está corriendo de preferencia en el Chile y en mala forma.

DOLORIDO, 54; L. Sandoval. Le gusta la pista blanda. Reaparece de un corto descanso.

DOUCE FOLIE, 53; J. Castro. Cuarta en la ganada por Siglo de Oro. Una carta recomendable.

EL PACIFICO, 51; M. Castillo. Largo tiempo que está corriendo sin figurar. Dar preferencia a otros.

BOLOGNA, 50; G. Jorquera. Sexta en la de Fusta Libre, pero antes fue segunda de Reine D'Atout a medio pescuezo.

BOREAL, 50; M. Yáñez. Cuarto en la 5a. serie ganada por Covadonga. Puede mejorar en este lote.

CHATEAU D'ANET, 50; C. Pezoa. Segundo de Mardita a cabeza. Uno de los competidores más guapo y posible favorito.

LA PELAITA, 50; sin monta. Segunda de Mardita y Chateau D'Anet, avanzando mucho al final. Estará entre los finalistas.

LIMNOREA, 50; O. Sandoval. Malas son todas sus últimas carreras y se puede prescindir de ella sin el menor cuidado.

NARIGON, 47; G. Ayub. Reapareció en la ganada por Obscurito, rematando décimo tercero. Correrá con peso pedido.

MENELIK, 54; F. Gatica. Corrió con mucho empeño en la de 1.400 metros, ganada por Pitanay en el Chile. Aquí con menor tiro debe rendir buena performance.

VISTOSA, 45; S. Escudero. Reapareció en La Palma, rematando sexta de Machetero.

SEGUNDA CARRERA.— 1.500 metros.— 6a. serie Handicap.

LA SEÑORIA, 55; J Castro. Malas sus tres últimas performances. Esperar que se componga.

LA MIRAMBULE, 54; P. Ulloa. Se está recuperando con mucha seguridad y aquí debe hacer una buena carrera.

LOMASO, 51; D. Reyes. Este potrillo aún no ha logrado salir de la categoría de perdedor.

MONT D'OR, 50; M. Yañez. En las mismas condiciones que el nombrado anteriormente.

COLON, 53; E. Núñez. Le dieron un descanso y para este lote es bastante capaz.

DON IVAN, 52; I. Sandoval. En el Chile es ganador de la distancia. No descuidarlo que tiene condiciones.

TUCUMEN, 52; R. Parodi. Potrillo que tampoco ha salido de la categoría de perdedor. Está bueno y la monta es muy rendidora.

VAN GOGH, 52; E. Contreras. Pidieron peso. En la carrera ganada por Siglo de Oro remató último.

ROSETON, 51; C. Pezoa. Sus cotejos son eficientes y aseguraron una buena monta.

COMANDO, 49; G. Saavedra. Insinúan un lance que a lo mejor puede resultar.

TATANA, 49; L. Cataldo. Reapareció en la ganada por Covadonga, rematando séptimo.

VENTARRON, 49; R. Montoya. Poco progreso demostró en su reentre. Fue décimocuerto en la ganada por Mascagni.

DUNKERQUE, 46; F. Suárez. Octava en la ganada por Siglo de Oro. Liviana y en buenas condiciones debe pelear la carrera.

LIMEÑA, 46; R. Gatica. Retirada el domingo en la 1a. carrera del Chile, por que la pista estaba muy regada. Buena se ha visto.

KUKA MIA, 45; sin monta. No correrá por que tiene doble anotación. La inscribieron también para el Chile.

TERCERA CARRERA.— 1.800 metros.— Condicional.— Para potrillos de 3 años, perdedores

ADHEMAR, 56; J. Escobar. Quinto en la prueba sobre 1.500 metros, ganada por Snow Boy.

ALCANCE, 56; E. Araya. Tercero de Big Chancellor y Cassalbuono. Acusa progresos en su training.

ARGEL, 56; J. Salgado. Debutó en la ganada por Ballenero, rematando décimocuarto

SUN GLORY, 56; R. Madariaga. Debutó en la condicional de 1.400 metros que ganó Pas de Calais, finalizando décimoquinto. Alarga mucho la distancia.

BAUPRES, 56; Fdo. Toro. Ha corrido una sola vez. Reaparece con un training esmerado.

CAPIROTE, 56; D. Reyes. Grandes son los progresos que ha logrado este pupilo de Valentín Ramírez. Fue tercero de Estabién y Almirantazgo, en el Chile.

CATUPIRI, 56; A. Poblete. Quinto en la ganada por Estabién y se advierte que progresa con mucha seguridad.

PIES NEGROS, 56; E. Contreras. Larga es su campaña y nunca ha logrado una figuración. Difícil con este lote.

HINCAPIE, 56; C. Ojeda. Sexto en la ganada por Estabién. También mejora su estado físico.

JASODITO, 56; C. Pezoa. Ha corrido dos veces. Debutó en la ganada por Purey, sin figurar y en la segunda escoltó a Snow Boy, en tiro de 1.500 metros. Gran candidato.

LILOMEN, 56; F. Castro. Viene a probar suerte desde el Chile, donde ha corrido sin lograr figurar.

LLAO LLAO, 56; R. Parodi. Séptimo en la ganada por Snow Boy. Buena monta le buscaron.

NORANCOL, 56; L. A. Rojas. Dilatada campaña y sólo ha logrado una figuración; pocas posibilidades frente a estos eventuales rivales.

YUPANQUI, 56; L. Espinoza. Octavo en la ganada por Snow Boy. No se advierten progresos en su estado físico.

CUARTA CARRERA.— 1.600 metros.— 3a. serie.— Handicap.

ROYAL POOL, 57 (H. Galaz).— Escoltador de Hunting, a media cabeza, en una segunda serie de 1.600 metros.

JERARCA, 54 (R. Montoya).— Reaparece el destacado hijo de Blue Fox II. Bien se ha visto en sus cotejos y enfrentará a un lote que encuadre con su capacidad.

EL BEDUINO, 53 (R. Parodi).— Está en gran forma este pupilo del entrenador Cavieres. Fue tercero de Zibarzán y Modesto en tiro de 2.400 metros.

ENERGICO, 52 (F. Toro). — Después de su salida de perdedores ganó una 4a. serie de 1.500 metros con 55 kilos. Superó a My Game y Dior.

EPITAFIO, 51 (S. Vera).— Viene de Viña del Mar. Allá ha cumplido excelente campaña y en su última actuación escoltó a Zorro Veloz en el clásico "Criadores".

FRUCTIDOR, 51 (G. Jorquera).— Reapareció en la ganada por Fragor, rematando sexto. Después fue octavo en el clásico de 1.400 metros ganada por Querellador.

MORETON, 50 (G. Farfán). — Quinto en la 3a. serie de 1.500 metros ganada por Río Rapel y anteriormente escoltó a Apolítica. Se defiende bien el veterano.

EL NENE, 49 (M. Castillo). — Séptimo en los 2.400 metros ganados por Zibarzán. En el tiro que compite ahora, tiene mayores posibilidades.

QUINTA CARRERA.— 1.200 metros.— 4a. serie "B".— Handicap.

CHAMOTO, 55 (E. Araya). — Es muy mañoso y no se entrega a correr. Si Araya logra dominarlo el triunfo es cosa segura.

COYAHUE, 52 (R. Madariaga).— Ganó a Etoile D'Amour, en tiro de 1.300 metros. Mantiene buen training y puede repetir.

BIG LILY, 51 (C. Pezoa).— Luchadora la potranca. En su primera carrera handicap fue tercera de Maga y Chamoto, arremetiendo con mucho vigor en los tramos finales.

LIUN CHIN, 51 (sin monta). — Ganó a Fineza y luego a Peter Tom. Reapareció en la de La Pasarela rematando quinto. Conserva su buen estado físico.

GRANDIOSA, 50 (F. Toro). — Van en el grupo otros elementos que están más cerca del triunfo.

LACERADA, 49 (sin monta). — Por media cabeza la superó Mahe, el domingo último. El tiro le viene mejor a la rápida hija de Comodor.

RUBICUNDA, 48 (G. Farfán).— Sexta en la ganada por Mahe. Difícil el compromiso para esta pupila de Petit.

TROTAMUNDO, 47 (A. Jaque).— Quinto en la ganada por Maga y este lote es de más jerarquía.

KEMAL PACHA, 45 (F. Gatica).— Reapareció en la carrera ganada por Bombat Duck y remató noveno. Pocos antecedentes para enfrentarse a este grupo.

CARRERA "A".— 4.000 metros.— Steeplechase— Handicap.

EL LLANERO, 82 (A. Carreño).— Dos victorias consecutivas ha logrado en lo que va corrido de temporada. Es un especialista consumado.

MAREMOTO, 60 (J. Saldías).— Corral con el anterior. Fue quinto en el clásico de 4 200 metros ganado por El Llanero.

LOVER'S MOON, 72 (C. Cifuentes).— Reaparece. Corrió en los 3.600 metros que ganó Calafquén y remató quinto.

CRESPON, 71 (O. Hermosilla).— Competirá con el peso reglamentario por ser ésta su primera presentación que hace en steeplechase.

DESCORTES, 71 (L. Godoy).— Debuta en la especialidad y también debe competir con el peso reglamentario.

TIRRENO, 71 (J. F. Orellana).— Otro que hace su primera presentación. Fue un discreto elemento en carreras de handicap.

CAPUTIN, 70 (B. Gatica). — Debuta en steeplechase. Su campaña en carreras planas fue poco efectiva.

SULTAN GHIREY, 70 (E. Bravo).— Fue cuarto en el triunfo clásico de El Llanero, dejó la impresión de que será un elemento útil en esta clase de competencias.

6a. CARRERA.— 1.200 metros.— 5a. Serie "B".— Handicap.

VAPOROSA, 57 (R. Madariaga).— Está trabajando con bastante efectividad, pero competirá con mucho peso.

ALDEBARAN, 55 (G. Jorquera).— No figuró en el reciente triunfo de Frontal, en la pista palmeña. Advertimos que corre mucho mejor en el Club, donde ha sido tercero dos veces.

TORREBLANCA, 55 (M. Yáñez).— Décimocuarto de Fusta Libre. Anteriormente, fue segundo de Covadonga.

GRAN RECUERDO, 54 (C. Pezoa).— Sexto de Enérgico. Anteriormente, fue tercero de Polenta y Censor.

BANQUERO, 53 (A. Poblete).— Este potrillo aún no ha salido de la categoría de perdedor. Su última figuración es un tercero de Snow Boy y Jasodito.

ESTOICA, 51 (H. Salas).— Reaparece. Lo mejor es observar cómo lo hará en pistas normales, pues era buena para el barro.

BOMBOLO, 50 (R. Valenzuela).— Viene mejorando lentamente. Fue sexto en la ganada por Ballenero. Tampoco ha ganado la salida de perdedor.

MI PRINCESA, 48 (S. Vera).— Quinta de La Buenaventura. Hay otros que destacan mejores posibilidades.

MUCHACHA, 50 (R. Gatica).— Le dieron un descanso que puede producir sus frutos. Está trabajando en buena forma y el lote le queda bien a su capacidad.

CHAMEL, 49 (A. Díaz).— Ultima, acaba de llegar en el Chile. Pocas posibilidades.

FINEZA, 49 (sin monta).— Séptima remató en la de Fusta Libre, puede mejorar.

TEXACO, 48 (sin monta).— Quinto en la ganada por Mascagni. Trabaja bien y puede mejorar.

LA MELANIA, 47 (H. Obregón).— Séptima de Mascagni. No es mucho lo que podrá rendir frente a estos rivales.

ZULLA, 46 (sin monta).— Décimatercera en la ganada por Fusta Libre. Anteriormente, fue tercera de Siglo de Oro y Samuel.

7a. CARRERA.— 1.200 metros.— Carrera especial.— Premio Manuel Hurtado Vial.—Handicap.

NEHRU, 59 (P. Ulloa).— Acaba de ganar el clásico de velocidad "Carlos de Monery", derrotando ampliamente a Royal Afghan. Conserva íntegro su potencial físico y será tarea difícil derrotarlo.

CHEVALIER PHILLIPPE, 55 (O. Olivares).— Compite en toda clase de distancias. Su última performance fue un quinto y último lugar en los 1.500 metros ganados por Florentino.

ROYAL AFGHAN, 54 (A. Núñez).— Escoltó a Nehru, en el clásico "Carlos Campino". La escala de pesos le confiere mayores ventajas ahora. Luce buen estado físico.

SUBMARINO, 53 (M. Yáñez).— Fue último en el clásico ganado por Nehru. No se ha visto con chispa de otras temporadas.

SILABARIO, 50 (L. Camus). —Se arrancó del Chile, donde lo tenían timbrado con 72 kilos. En esta pista no corre con la misma eficiencia que en La Palma.

LESLIE, 49 (Fdo. Toro).— Cuarta en el clásico ganado por Nehru. Es bastante rápida y la mantienen en excelentes condiciones físicas.

CARRERA "B".— 1.900 metros.— Condicional.

RIO RAPEL, 55 (L.A. Rojas).— Sobresaliente estado luce el tordillo, que lleva dos victorias consecutivas y va por la tercera.

ARIES, 51 (M. Castillo).— Ha estado luchando con mucho empeño, y en esta distancia sus posibilidades son excelentes.

RELEVO, 50 (C. Pezoa).— Acaba de vencer a un distinguido lote de coetáneos, en tiro de 1.500 metros. Su opción aquí es sobresaliente.

ALARIFE, 49 (R. Valenzuela).— Séptimo en una segunda serie de 1.200 metros, ganada por Darius. Hay varios que lo tienen superado.

CHASCARRO, 49 (J. Caro). —Segundo de Bélgica y anteriormente había ganado a Rosetón en una 6a. serie de 1.500 metros. Se ve bien en sus cotejos.

MARAÑENTO, 47 (S. Allende).— Ultimo en los 2.400 metros ganados por Zibarzán. Anteriormente, tercero (corrieron tres) de Zibarzán y Orangeade, en tiro de 2.600 metros.

PRINCE RUPERT, 47 (H. Obregón).— Ultimo en el "Nacional". Con este lote puede mejorar.

SOLUCION, 45 (Sin monta). —Octava en la 3a. serie de 1.500 metros que ganó Río Rapel. Escasas son sus posibilidades.

OCTAVA CARRERA.— 1.600 metros.— 4a. serie.— Handicap

LUPAKO, 55 (D. Reyes).— Sexto en la 3a. serie de 1.500 metros ganada por Río Rapel.

PUREY, 55 (L. Espinoza).— Este potrillo es bastante corredor. Ganó, en 1.500 metros, a Mont D'Or y Halo.

TIPAZO, 55 (M. Yáñez).— Quinto entre cinco, en la ganada por Apolonia, en tiro de 2.200 metros.

YALE, 54 (C. Pezoa).— Fue a correr al Chile en el clásico ganado por Giraldilla, sin lograr figuración. En su última performance en esta pista fue segundo de O'Kalamazoo.

MY GAME, 50 (G. Farfán). — En el Chile fue séptimo en la ganada por Andra. Aquí, Enérgico lo ganó en tiro de 1.500 metros.

CAMARU, 48 (Sergio Vera). — Brava es su primera competencia handicap. Salió de perdedora en el Chile en tiro de 1.500 metros.

CARTIER, 47 (J. Castro).— Ha corrido en el Chile, con poca fortuna. Aquí podría resultarle más fácil.

CATEGORICA, 46 (F. Arredondo).— Segunda de Ambientado y anteriormente tercera de La Buenaventura y Blue Grass.

LEYDA, 46 (R. Gatica).— Cuarta en la de Enérgico. Se mantiene en buenas condiciones y puede entrar en la tabla.

NOVENA CARRERA.— 1.200 metros.— Cuarta serie "A". Handicap

El RATA, 55 (J. L. Silva).— Con 56 kilos ganó a Reverbero, en tiro de 1.100 metros, pero después falló en las de Pitucazo y Numeral.

NOROMO, 53 (R. Núñez).— Lo traen desde Viña del Mar. Allá ha ganado hasta en la primera serie.

DO WELL, 54 (Sergio Vera.— Tercera de Platónico y Arlessienne y anteriormente segunda de Pitucazo.

MARTINE CAROL, 54 (C Pezoa).— Duodécima en la ganada por Pitucazo. En su performande anterior fue segunda de Escarito, en 3a. serie.

BIG STAR, 53 (R. Parodi).— Finalizó novena en su primer handicap, el que fue ganado por Platónico. Es corredora la potranca y la monta es de mucha garantía.

ORLOV, 51 (R. Montoya).— Décimoprimero en la segunda serie que ganó Cucalón, en el Chile, y anteriormente Indira lo ganó por media cabeza.

MINISTRO, 50 (C. Giráldez).— Vuelve, y lo hace en magníficas condiciones físicas. El lote y el tiro le vienen muy bien.

MOCIÑA, 50 (F. Arredondo). — Corre en el Chile y sus últimas son malas. Van elementos mejores en este lote.

DON VALE, 48 (L. A. Paredes).— Este es el jinete que más lo conoce, porque ha ganado con él. Su fracaso del domingo se debió a que le quedó corta la distancia de mil metros.

JANINA, 48 (J. Caro).— Nos cuentan que ha trabajado como para ganar por legua arina.

HUXLEY, 57 (A. Poblete).— Es muy buen ganador en Viña del Mar. Viene en son de reconocimiento.

BLUE GRASS, 56 (L. Espinoza).— Fue sexto en la ganada por Minoska. Se ve muy bien en su aspecto físico.

COVADONGA, 55 (S. Véliz). — En 5a. serie de 1.200 metros ganó a Torreblanca y Aldebarán.

WEST PRINCESS, 55 (E. Araya).— Le han buscado una monta rendidora. Reaparece de una larga relache.

FORTISIMO, 54 (C. Pezoa). — Tercero de Ambientado y Categórica, corriéndose una fija. Ha continuado trabajando en buena forma.

PRAXITELES, 54 (G. Jorquera).— Noveno en la de Energico y, por el momento, no creemos que pueda mejorar mucho más que eso.

FAUSTINA, 53 (R. Madariaga).— Bien se ha visto en sus trabajos.

ANFORA, 52 (Sergio Vera). — Poco podrá, por el momento, ante estos rivales.

ANTIPODA, 52 (J. Escobar). — Ganó bien. En este lote tiene posibilidades porque está de acuerdo con su real capacidad.

OLIMPIC, 52 (M. Yáñez). — Décimoquinto en la ganada por Maga. Anteriormente fue cuarto en la ganada por Big Star.

TUMANIMANA, 52 (E. Núñez).— Penúltimo en la ganada por Coyahue. Es poco lo que hara.

NAMUR, 50 (R. Montoya).— Cuarto en la ganada por Ambientado. Está en buen estado y de nuevo estará entre los finalistas.

FUSTA LIBRE, 49 (S. Barra).— Ganó una 5a. serie de 1.100, superando a Padella y Aldebarán.

MOZUELA, 45 (H. Obregón). — Décimasegunda en la ganada por Guaruja. Poco podrá hacer en este lote.

AVISOS ECONOMICOS CLASIFICADOS

REMATES

REMATE SEMANAL DE MENAJES de casa. Hoy, 9 de octubre, de 10 a 1 y 3 de la tarde adelante, Compañía 1390, por orden de los Sres. Gastón Hembrok, Julio Vergara, José Rojas, Octavio Díaz, Marcial Acevedo, Marta Muñoz, Jorge Laurence, Berta Guerrero, Baldo Pitarevic, Carmen Wilson, Danilo Getner, Yolanda Vera Díaz, Luis Peredo, Blanca Mourgues, Ramón Donoso, Alfredo Gutiérrez, Régulo Bustamante, Enrique Díaz, Julio Ardiles, Blanca Correa, Eduardo Escobar, Gastón Giordano, María Bravo, Adolfo Mondino, Juan Pérez, Lucio Aulestia, Pablo Celayo, Gloria de Paulsen, René Guzmán, Danilo Oteiza, Elba de Phillips, Ernesto Jiménez, Mario Vargas, Guillermo Mac-Kendrik, Francisco Pinto, Juan Droguett, Miguel Beker, Miguel López, Hugo Leiva, Mariechen de Franulic, Etelvina Urquiza, Aliro Correa, María de Escudero, Luis Recart, Alberto Beytía, Josefina de Leverett, Nelly de Molina, Matilde Recart, Ricardo Hernández, Marcos Pantoja, Guillermo Toro, León Herman, Daniel García, Olga Altamirano, Gabriela Araya, René Saldívar, Jorge de la Maza, Raúl Raggio, Carlos Otero, Juan Cid, Trinidad de Donoso, Sergio del Villar, Florentina Sánchez, Olga Saavedra, Francisco Valderrama, Sergio Manier, Aída Albornoz, Abrahán Sherman, Amada Cortés, Juana Gleissner, Manuel Silva, Octavio Díaz, Graciela de De la Barra, Santiago Ross, Antonio Lobos, Carlos Rodríguez, Francisco Ruiz, Enrique González, Filomena Rebolledo, Isabel Sotomayor, Raúl Opazo, Emilio Alvarado, Hilda Sosso, Gloria de Paulssen, Samuel Rivera, Hede de Breur, María Erdman, Miguel Flores, Olga Schmidt, Elena de Geomenayer, Sr. Echeverría, Ismael Rojas, Raimundo Arredondo, Elisa Montes, Emerico Pasternot, Guillermo Garrido, Berta Ugarte, Octavio Núñez, Dora Urzúa, Concha Osses, Carlos Gálvez, Raimundo Hernández, Lila Araya, Adriana de Menjíba, Carlos Buzeta, Oscar Tagle, Luis Guzmán, Rómulo Fredes, Matte Alessandri, Sergio Navarro. A la vista.— Alfredo Recart Schmidt, Gustavo Echeverría Vigil, Ricardo Araya Navarrete, martilleros públicos. 9-10 P.

REMATE JUDICIAL.— Ante Cuarto Juzgado Civil Mayor Cuantía Santiago, se rematará 30 octubre 1959, quince horas, propiedad ubicada calle Huérfanos N.os 654 al 658, esta ciudad, inscrita fojas 8271 N.o 11279 Registro Propiedades Conservador Bienes Raíces Santiago, año 1958. Mínimum, $ 59.893.000. Forma de pago: con $ 29.946.500 al contado. Saldo a seis meses plazo. Caución en dinero efectivo o boleta bancaria 10% mínimum. Demás bases y antecedentes, expediente N.o 148655, Yaffe David con Soto Jorge. Ejecutivo.— Secretario. 12-10 P.

VIERNES 4 P. M., SAN FRANcisco 621, remataré especies. Suc. Villegas de Ampuero y siguientes consignantes: S. Silva, A. Jaramillo, O. Astaburuaga, N. Vergara, P. Amocain, L. Escanella. — Martínez, martillero. 9-10 P.

REMATE JUDICIAL.— POR REsolución del Tercer Juzgado Civil de Menor Cuantía de esta ciudad, el día 16 de octubre de 1959, a las 16 horas, saldrá a remate la propiedad ubicada en calle Avenida Hamburgo N.o 1035 al 1051, de la comuna de Ñuñoa. Mínimum, $ 3.466.000 al contado. Boleta de garantía del diez por ciento del mínimum. Demás bases y antecedentes en el juicio caratulado "Caja de los Propietarios de Chile S. A. con Franco Correa, Carlos", sobre cobro ejecutivo de pesos.— El secretario. 9, 10 y 13-10 P.

REMATE. — ANTE SEGUNDO Juzgado Civil de Mayor Cuantía Santiago, el 30 de octubre actual, 15 horas, remataranse inmuebles situados Avenida Las Cañas s|n, Conchalí, inscritas nombre ejecutada fs. 729, N.o 1.021 y fs. 10.800, N.o 15.204 en Registro Propiedades 1957, Conservador Santiago, respectivamente. Mínimos 6 millones de pesos, y $ 2.000.000, respectivamente. Precio pagadero 50 o|o contado, 25 o|o 6 meses y 25 o|o 1 año, con intereses 18 o|o anual. Garantía subasta, 10 o|o mínimo cada propiedad. Demás bases y antecedentes en juicio "Banco Nacional del Trabajo con Sociedad de Estructuras Metálicas Hierro Sur Limitada". 12-10 P.

REMATE JUDICIAL Orden Juzgado San Miguel, juicio Wulch con Andrés Fernández, remataré viernes 9 octubre, 4 tarde, Compañía 1390: Radio sobremesa Short Waves. A la vista, Alfredo Recart Schmidt. Martillero Público. 9-10 P.

REMATE SEMANAL de menajes de casa, viernes 9 de octubre, de 10 a 12.30 y 3 de la tarde adelante, Compañía 1390, por orden de Jorge de la Maza Bascuñán, Yolanda Vera, Gastón Giordano, Marta Muñoz, Berta Guerrero, María Bravo, Yolanda Bravo, Luis Peredo, Julio Vergara, Gastón Giordano, Carmen Wilson, Blanca Mourgues, Ramón Donoso, Alfredo Gutiérrez, Régulo Bustamante, Sergio Navarro, a la vista, Alfredo Recart Schmidt —Gustavo Echeverría Vigil—, Ricardo Araya Navarrete. Martilleros Públicos. 9-10 P.

REMATE JUDICIAL. orden 3.o Juzgado del Trabajo, juicio Raúl Silva con Cierres Balkiss Lda., remataré viernes 9 octubre 5 tarde, Compañía 1390: Máquina excéntrica sin motor, máquina rectificadora de cilindros, Delta N.o 807262. A la vista, Alfredo Recart Schmidt, Martillero Público. 9-10 P.

REMATE CASIMIRES. Orden Sergio Moraga. Puente 631, 5 al 10 octubre, 11 y 17.30 horas. Germán Giell, Martillero Público. 9-10 P.

REMATE JUDICIAL Orden Juzgado San Miguel, juicio Portuguéz con Fernando Opazo, remataré viernes 9 octubre, 4 tarde, Compañía 1390, 1 radio sobremesa Intermaco, 4 sillas comedor. A la vista, Alfredo Recart Schmidt. Martillero Público. 9-10 P.

REMATE JUDICIAL Orden Juzgado San Miguel, juicio Vergara con González, remataré viernes 9 octubre, 4 tarde, Compañía 1390: Radio sobremesa Philco. A la vista, Alfredo Recart Schmidt. Martillero Público. 9-10 P.

REMATE JUDICIAL.— SEGUNDO Juzgado Civil Mayor Cuantía, esta ciudad, designó al martillero público don Hernando Barrios Llanes, en el exhorto expedido por el Quinto Juzgado Civil de Mayor Cuantía de Santiago en el juicio que sigue ante ese Tribunal el Banco del Estado de Chile contra Carlos Schnake y otro por cobro de pesos para que efectúe el remate de la nave denominada Castro, ex "Loa", de la matrícula de Valparaíso y al ancla en este puerto. Dicho remate lo efectuará el martillero nombrado el día 15 de octubre próximo, a las 11 de la mañana, en su oficina de Plaza Aníbal Pinto N.o 1185, de esta ciudad, y las bases para la subasta son: mínimo, $ 14.000.000. Precio se pagará con $ 10.000.000 al contado en dinero efectivo, que el subastador deberá cancelar dentro de tercero día de verificada la subasta; saldo, a seis meses plazo, contados desde fecha del remate, con interés a razón del 17 o|o y 18 o|o anual en caso de mora y con hipoteca de la nave para responder a este saldo; la nave se vende como cuerpo cierto en el estado en que se encuentre al día del remate, con todos sus derechos y libre de todo gravamen, fuera del expresado anteriormente; además del precio del remate, el subastador deberá pagar las cantidades que se adeuden por contribuciones fiscales y municipales y los gastos de escritura, impuestos de transferencia e inscripciones y demás gestiones y desembolsos necesarios para entrar en posesión legal y material de la nave subastada; todo postor, para optar al remate, deberá acompañar dinero efectivo o, bien, boleta bancaria a la orden del Juzgado por cantidad equivalente al 10% del mínimo. Más bases y antecedentes en Secretaría Juzgado, exhorto N.o 106.— Valparaíso, 8 de septiembre de 1959. — Luisa Duco D., secretario. 10-10 P.

REMATE del departamento, por orden de la señora Alicia Labbé vda. de Mascaró y consignantes, A. Fernández, C. Riesco, A. Salcedo, J. Radic, A. Montes, M. Gandarillas, S. de Correa, A. P. de Searle, J. Ferriere, A. V. de Torres, L. A. Fernández, E. Zamorano, J. Collins, T. de Arbat, B. Brañez, M. Berríos, J. G. Huidobro, A. Edwards, M. de Arredondo, R. Lovy, L. P. de Fernández, F. Ansaldo, L. Prieto, E. de la Fuente, E. Juta, G. Rencoret, A. Nagel. Mañana viernes, a las 15 horas, en Avda. Bulnes 79 Pto. 77. A la vista hoy de 3 a 7 P. M. Hernán Eyzaguirre Lyon, Roberto Rivas Ossa, Alberto Soffia Opazo. Martilleros Públicos. 9-10 C.

MAÑANA viernes 9, a las 15 horas, en calle Chacabuco 763, remataré especies consignadas por los Sres. Luis Labarca, Juan Santander, José Zenteno, Octavio Cerda, Juan Rojas, Kavasic y Cía. Pedro Onett, Org. Com. Americana S. A., Pedro Ilabaca, Luis Cubillos R., Osvaldo Antúnez, Joaquín Luco V., Soc. Electro Medicina, Graciela de González, Manuel Pineda, Víctor de la Jara, José Oliva, Patricio de Soracco, René Araya, Carlos Buzeta, Raúl Zamudio, Joaquín Pastor, Isaac Paz, Nicanor Marticorena, Martillero Público. 9-10 C.

REMATE JUDICIAL Orden Juzgado San Miguel, juicio Silberman con Filomena Pérez, remataré viernes 9 octubre, 4 tarde, Compañía 1390. Amoblado confortable género hilo 3 pzas. A la vista, Alfredo Recart Schmidt. Martillero Público. 9-10 P.

REMATE.— SANTIAGO. TERCER Juzgado Civil Mayor Cuantía Audiencia 23 octubre actual, quince horas, propiedad calle Víctor Cucuini 225. Comuna Conchalí. Mínimun $ 454.000, valor tasación, precio al contado. Boleta garantía $ 45.500 equivalente 10 por ciento mínimun. Demás bases y antecedentes juicio "Mendía, Nicolás con Cortés Rosa-ejecutivo". Secretario. 11-10 P.

REMATE: CUATRO NOVIEMBRE próximo, quince horas, saldrá remate ante Segundo Juzgado Civil Mayor Cuantía Santiago, inmueble calle Venecia 1820, Santiago, inscrito fojas 6240, número 8898, Registro Propiedad Conservador Bienes Raíces Santiago, año 1957. Mínimum, $ 1.289.000. Garantía 10% mínimum. Bases, antecedentes, Secretaría Tribunal, juicio ejecutivo 23967, "Verdugo Humberto-Fernández, Hernán y otros". Secretario. 10-10 P.

SASTRERIA, MODAS

MODAS, corte y confección. Cursos rápidos. Profesora especialista, alumnas confeccionan trajes primer mes. Clases diurnas, nocturnas. Diplomas válidos. Academia Nacional Corte y Confección. Rosas 1353. H|O O.

SASTRERIA Salazar, caballeros, niñas, extenso surtido, corte elegante. Precios incompetibles. Avenida Bernardo O'Higgins 2783, esquina Libertad. H|O O.

CASIMIRES desde $ 1.950 el metro. Depósito directo de fábrica. Casa Salazar. Avenida Bernardo O'Higgins 2783, esquina Libertad. H|O O.

PROPUESTAS PUBLICAS

IMPORTACION DIRECTA

N.o 32/59.—Vehículos motorizados, marcas Ford y Chevrolet, para el día 14 de octubre de 1959, a las 15 horas.

Bases y antecedentes: Central de Abastecimiento del Servicio Nacional de Salud,

AVENIDA MATTA 644 — SEGUNDO PISO SECRETARIA

SOLICITA MERCED DE AGUA.—

SEÑOR GOBERNADOR DEL DEPARTAMENTO DE LOS ANDES:

ALBERTO CATAN FARAH, Alcalde de la Municipalidad de San Esteban, y en su representación, a US. respetuosamente digo:

Que vengo en solicitar se otorgue a la Municipalidad de San Esteban una merced de agua en el Río Aconcagua, de 193 litros por segundo, para la instalación de una Central Hidroeléctrica.

La Central está proyectada en la ribera sur del río en el Km. 16 del Ferrocarril Transandino, y tendrá una caída de 20 metros, una turbina Francis de 40,6 HP y un generador trifásico de 380 volt con una capacidad de 30 KW.

Para tomar esta agua se aprovechará el Canal Los Quilos, que tiene una merced de agua de 800 litros por segundo y que tiene su toma en la ribera sur del río Aconcagua en el Km. 20 del F. C. Transandino, aumentando la merced del canal Los Quilos por la merced de agua solicitada y se devuelve el agua al río en el lugar donde se instale la Central Hidroeléctrica.

La Central Hidroeléctrica está destinada para dar alumbrado al sector de la comuna de San Esteban, que está ubicado a la ribera norte del río Aconcagua y se llama "Primer Quebrada", "Los Chacayes" y "Río Colorado".

La merced que se solicita es de ejercicio permanente y continua.

RUEGO AL SEÑOR GOBERNADOR dar tramitación a esta solicitud para que, en definitiva, el Excmo. señor Presidente de la República conceda a la Municipalidad de San Esteban, la merced de agua solicitada.

LOS ANDES, veinticuatro de septiembre de mil novecientos cincuenta y nueve.

N.o 133.— VISTOS: Por presentada la petición de Merced de Agua solicitada por la I. Municipalidad de San Esteban. Desé cumplimiento a lo dispuesto en el artículo 261 del Decreto N.o 2.310, de 13 de abril de 1951.— ANOTESE.

ENRIQUE DE LA FUENTE CHAPARRO
Gobernador

SALUSTIO BRITO BRITO
Oficial Asesor

Se postergó el estreno de "Macbeth"

Por razones de fuerza mayor, el Instituto del Teatro ha debido postergar hasta el jueves 15, a las 22.15 horas, el estreno del "Macbeth", que se había venido anunciando para mañana sábado.

Asimismo han sufrido alteración las fechas de las dos funciones que se darán con anterioridad al estreno oficial para la crítica y el público. Es así como la "avant-première" a beneficio de la Fundación de Viviendas de Emergencia, a la que ha sido invitado el Presidente de la República, quedó fijada para el martes 13, siempre a las 18.30 horas. Y la "première" para el Instituto Chileno-Británico de Cultura y el Instituto Chileno-Norteamericano de Cultura, que debía llevarse a cabo hoy viernes, quedó postergada para el miércoles 14 a las [illegible] horas.

PELICULAS DEL MOMENTO

"MESAS SEPARADAS".— Comedia dramática, drama de [illegible] Rita Hayworth, Deborah Kerr, David Niven y Burt Lancaster. (Central.)

"ORQUIDEA NEGRA". — Historia de la vida y amor de un champón. Sophia Loren con Anthony Quinn. (Rex).

"ALMAS EN SUBASTA".— Producción inglesa, dramática. Historia de un hombre ambicioso que logra colmar sus propósitos [illegible] Laurence Harvey, Simone Signoret. (Metro-California).

"ORFEO NEGRO".— Moderna realización de la leyenda milenaria con artistas de color. Dirigida por Marcel Camus, tiene por escenario el carnaval de Río de Janeiro. Marpessa Dawn y Bruno Mello. (Plaza-Pacífico-Dante-Las Condes).

"OBSESION PASIONAL" — Historia de una joven viuda [illegible] ante el dilema de elegir entre su hijo y su amante. Susan Hayward, Stephen Boyd. Tecnicolor. (Ducal).

"SORTILEGIO DE AMOR".— Romántica e intrascendente comedia. Kim Novak, James Stewart y Jack Lemmon. Tecnicolor. (Astor).

"VIVIR ES MI DESEO".— La amable filosofía de que la vida es un banquete que todo el mundo debe disfrutar, es la risueña trama que sirve de urdimbre al film. Rosalind Russel, Forrest Tucker. (Windsor).

"EL VIENTO NO SABE LEER".— Idílico romance de un amor que unió a Oriente y Occidente. Yoko Tani, Dirk Bogarde. Tecnicolor. (Bandera).

"MUJERES PELIGROSAS".— Argumento amable con abundancia de acciones reideras. Italiana. Dorian Gray, Giorgia Moll, Sylva Koscina, Renato Salvatore. (King).

"UN GENIO ANDA SUELTO".— Original historia de un loco genial. Alec Guinness. Tecnicolor. (Huelén).

GOYESCAS
RESTAURANT — CONFITERIA
EN SUS ULTIMOS 4 días A LAS HORAS DEL TE Y BOITE
PRESENTA A SU Estrella EXCLUSIVA
LA NOVIA DEL tango

Libertad LAMARQUE
ACOMPAÑADA DE LA ORQUESTA TIPICA QUE DIRIGE ALFREDO MALERBA
con el sensacional Show!
ISABELITA SANCHEZ debut! EL RUISEÑOR DE ESPAÑA
RICARDO FABREQUEL debut! NOTABLE RECITADOR
MIGUEL DE CORDOBA debut! CANTANTE ESPAÑOL
AGUDIEZ Y DON PANFILO
BOLA DE NIEVE
DRAKON
ESTHER SORE
EBER LOBATO Y SU BALLET y NELIDA LOBATO
Y LA CHISPEANTE PETIT REVISTA ¡QUE EL RUCA SE LO PAGUE!
con GABRIEL ARAYA · CHITO MORALES MARUJA EZQUERRA · VILMA CRISTIAN JORGE SALLORENZO

METRO · CALIFORNIA
BANDERA 141 TELF. 83361 — YRARRAZAVAL 1564
3.—, 6.30 y 9.30 P. M. HOY 3.45, 7.— y 10.— P. M.

SOLO PARA MAYORES NO RECOMEND. SRTAS.
ALMAS EN SUBASTA ("ROOM AT THE TOP")
Laurence Harvey · Heather Sears Simone Signoret
JUEVES GRANDIOSO ESTRENO
CARY GRANT EVA MARIE SAINT JAMES MASON

¡El maestro en el arte de emocionar narra su mejor historia!
ALFRED HITCHCOCK INTRIGA INTERNACIONAL ("NORTH BY NORTHWEST")
Metro Goldwyn Mayer

SOCIEDAD CRIADORES DE CABALLOS F.S. DE CARRERA y TATTERSALL S.A.
LOCAL DE VENTAS: AV. CLUB HIPICO 1450-TEL: 94168.
MAÑANA SABADO A LAS 4.30 P. M.
Por orden de los señores Guillermo Rudloff S., Alberto Bunster I. y Alberto Echeñique L., remataremos los productos de 2 años procedentes de los Haras
VALDIVIA — LLALLAUQUEN — LLENQUEHUE
Hijos de Murmullo, Barranco, Terek, Gallardo, Bokara, Sandwood, etc.
NOTA.— Estos productos están en exhibición en el Tattersall de Avenida Club Hípico 1450, y se rematarán de acuerdo con las disposiciones del Reglamento de Ventas aprobado por el Consejo Superior de la Hípica Nacional.
ATENCION AL PUBLICO.— Nuestra Oficina atiende exclusivamente en Avda. Club Hípico 1450, fono 94168.
GONZALO LARRAIN G. Gerente
PUBLICIDAD PREGON

BAILAN HOY.— Un grupo de juveniles bailarinas del Ballet de Arte Moderno que dirige Octavio Cintolessi y que hoy, a las 19 horas, hace su segunda presentación en el Teatro Municipal

APLAUSOS PARA "LA VERBENA DE LA PALOMA", ANOCHE EN EL SATCH

MAÑANA A LAS 22 HORAS SE ESTRENA "EL CONDE DE LUXEMBURGO"

La zarzuela y la opereta, con su sabor alegre y picaresco, triunfan con amplitud en el Teatro SATCH, con el elenco que dirige el tenor cómico Arturo Salvador. Anoche el público premió entusiastamente la actuación de Victoria Sportelli, Alicia Armisen, Pedro Farrés, en el estreno de "La verbena de la paloma" y "Los claveles". Estas dos obras, que son joyas del género chico español, se repiten hoy en las funciones de 18.45 y 22 horas.

Para mañana se ha preparado el estreno de la querida opereta del maestro Lehar, "El Conde de Luxemburgo", y para el domingo en matinée, a pedido del público, por última vez irá "La danza de las libélulas'.

Prosigue hoy Festival de Arte Universitario

Hoy continúa el Primer Festival de Arte Universitario en el Salón de Honor, a las 19 horas, con un programa de cine documental artístico, que comprende las siguientes películas: El mundo de la danza, Highway, Hamlet y Alexander Calder, otorgadas por el Servicio Informativo de la Embajada de los Estados Unidos y las películas del Centro del Cine Experimental de la Universidad de Chile, Mimbre y Día de Organillos.

Hoy se realiza estreno del "Diálogo de las Carmelitas"

Esta noche, a las 22 horas, en función "premiére" oficial, se llevará a cabo en la sala Camilo Henríquez el estreno del drama del ilustre escritor francés Georges Bernanos "Diálogo de las Carmelitas", que ha sido traducido y adaptado por los comediógrafos chilenos Luis Alberto Heiremans y Gabriela Roepke.

Entre los aficionados al arte dramático y el público en general existe viva y justificada curiosidad por conocer esta pieza que ha obtenido entusiasta acogida en las principales ciudades de Europa y América. Como ya hemos adelantado, la obra narra la historia verídica de 16 monjas carmelitas que fueron ejecutadas durante la revolución francesa.

Llevada a escena bajo la dirección de Eugenio Dittborn, intervienen en el reparto papeles todos los comediantes del Teatro de Ensayo de la Universidad Católica.

Lectura dramatizada de dos comedias chilenas

Hoy viernes, a las 19 horas, en la Sala Valentín Letelier (Huérfanos 1117, tercer piso), tendrá lugar una nueva sesión a base de lecturas dramatizadas de obras nacionales. En esta oportunidad se ofrecerán la farsa en un acto "El Automóvil", de Raúl Ruiz, y el drama "Veneno", de Eduvigis Klatt. Ambos autores son alumnos del Curso de Técnica del Drama que dicta Gabriela Roepke. La interpretación a cargo de alumnos de la Academia del Teatro de Ensayo. Estas reuniones se realizan con el auspicio del Instituto del Teatro y el Departamento de Extensión Cultural de la Universidad de Chile.

CIRCO ZOOLOGICO DA HOY DOS FUNCIONES

Funciones de tarde y noche ha programado para hoy el Nuevo Circo Zoológico Las Aguilas Humanas 1959.

El espectáculo de hoy consulta la intervención de numerosos animales selváticos con sus domadores; pero boxers, elefantitas africanas, simios ciclistas, focas, camellos y ponies en atrayentes números.

Equilibristas, contorsionistas, excéntricos musicales y un equipo de tonies completan el programa de las funciones de hoy.

FUNCION A BENEFICIO DE OBRAS SOCIALES DE EMPLEADOS DE CINES

Una función a beneficio de las obras asistenciales de los empleados de compañías cinematográficas se efectuará el próximo domingo 11, a las 10.30 de la mañana, en el teatro Continental. Para esta oportunidad se ha programado, por gentileza de Columbia Pictures y de Metro, una selección de dibujos animados en colores y la notable cinta, también en colores "El mundo silencioso", filmada enteramente en el fondo del mar.

Ultimas instrucciones para el estreno de "Macbeth"

En la sala Antonio Varas se llevó a cabo ayer el ensayo general de "Macbeth", la tragedia de Shakespeare que el Instituto del Teatro presentará al público, desde el jueves 15 bajo la dirección artística de Pedro Orthous.

Después de dos meses de pacientes repeticiones del texto y cuidadosos preparativos para conseguir una adecuada puesta en escena, los actores hicieron la prueba final con trajes y maquillados, actuando sobre los distintos planos del decorado típicamente isabelino, construído para esta obra. La faena fue larga y agotadora para el director y los técnicos que debían corregir infinidad de detalles en lo que se refiere a la cambiante iluminación de los distintos cuadros de la pieza, ajuste de los efectos sonoros, música incidental y desplazamiento de las comparsas.

Para los actores, la tarea se hizo más llevadera, por cuanto en los momentos en que se procedía a efectuar reajustes de la maquinaria escénica, podían descansar en las butacas de la sala y refrescar la garganta con bebidas gaseosas en los camarines y pasillos internos del teatro

Pasada la medianoche, después de haber representado la escena final de la famosa tragedia, Pedro Orthous reunió, en las primeras filas de la platea, a todos sus comediantes para darles sus últimas instrucciones como director. Los artistas le escucharon con vivo interés, aunque algunos —por obra del duro trabajo— no pudieron evitar las muestras de fatiga, como puede advertirse en la instantánea que reproducimos y que fue captada por nuestro reportero gráfico. En primera fila, sentada entre María Teresa Fricke y Jorge Lillo, Fanny Fischer es vencida por un bostezo. En la segunda fila, el actor cómico Jorge Boudon duerme apaciblemente, y un asiento por medio hacia la derecha, Roberto Parada aparece también entregado a los dulces brazos de Morfeo.

MAC BETH SHAKESPEARE

ESTRENO JUEVES 15 22,15 HS.

POSTERGACION DE FUNCIONES

Las entradas para la función del jueves 8 son válidas para el martes 13 (18.30 horas). Las del viernes 9, para el miércoles 14 (22.15 horas).

INSTITUTO DEL TEATRO U. DE CHILE T. ANTONIO VARAS

teatro de ensayo

el diálogo de las carmelitas

Georges Bernanos

Hoy viernes, 10 P. M.,
PREMIERE OFICIAL
Sábado, estreno. Funciones de vermut, a las 7, y noche, a las 10.
Entradas en venta en boletería

camilo henríquez-amunátegui 31

Mañana Huelén CIA. NAC. DE TEATROS
HUERFANOS Y SAN ANTONIO • FONO 31603
3.30 • 7.15 y 10.15 P.M.

"TU ERES EL UNICO QUE HA DESPRECIADO EL CALOR DE MIS BESOS..."
JACK PALANCE • ANITA EKBERG
NIGEL PATRICK en
"ATRACCION FATAL"
(THE MAN INSIDE)
con BONAR COLLEANO - ANTHONY NEWLEY - SEAN KELLY
CINEMASCOPE
MAYORES

Hoy YORK DE 11 A 24 hrs.
MAYORES

GRAN CIA. DE REVISTAS
Hoy HUMORESQUE
LA PEQUEÑA SALA DE LOS GRANDES EXITOS.

HOY ¡EXITO! DE LA REVISTA:
"YO TENGO UN PECADO NUEVECITO"
DE RODOLFO MARTINEZ
AGUDIEZ Y SU MUÑECO "Don Panfilo"
MICHEL ANGELO
MUSICA: OSVALDO SILVA
AZAHARA Y SU BALLET ESPAÑOL
ELSA SIMMONS
FERRHAN ALABERT
T. COUSIÑO
SAN IGNACIO 1249
FONO 50657
2 FUNCIONES 7.30 y 10.30 P.M.

NUEVO CIRCO ZOOLOGICO
"LAS AGUILAS HUMANAS 1959"

HOY
2a. SEMANA EN SANTIAGO
DOS FUNCIONES DIARIAS
Teatro Caupolicán
TELEFONOS 82437 y 85912
Elefantitas africanas, Monos, Hombres simios ciclistas, "Fuss ball-hunde", perros boxers alemanes futbolistas, focas, camellos, dromedarios y caballos árabes.

HOY
DOS FUNCIONES DIARIAS
6.30, tarde, y 9.40, noche
50 ARTISTAS EUROPEOS
Orquestas - Bandas Sinfónicas

LAS ELEFANTITAS AFRICANAS

Desde hoy, entrega de boletos numerados para los "triples" días extraordinarios: sábado 10, domingo 11 y lunes 12, con matinée infantil a las 3; vermut, 6.30, y noche, 9.40.

NUEVO CIRCO ZOOLOGICO
"LAS AGUILAS HUMANAS 1959"

PRECIOS POPULARES
Mañana Teatro SANTIAGO FONO 32888 VERMOUTH Y NOCHE
PRESENTACIONES DE DESPEDIDA DE Chile
DE LA ESTRELLA DEL TANGO
LIBERTAD LAMARQUE
ACOMPAÑADA DE LA ORQUESTA TIPICA QUE DIRIGE
ALFREDO MALERBA

En el Show!
AGUDIEZ y su muñeco
DON PANFILO • ESTHER SORÉ
ALEJANDRO LIRA • JORGE SALLORENZO
GABY COUSSIN • MARIO AILLON
ORQUESTA ESPECTACULO CARAVANA
CONJUNTO CHILE LINDO
ENTRADAS EN VENTA

GUIA DEL ESPECTADOR

TEATROS

ANTONIO VARAS (Morandé 25, teléfono 61200). — Instituto del Teatro U. de Chile. Premiére 22.15 horas, "Macbeth" de W. Shakespeare.

CAMILO HENRIQUEZ (teléfono 82859). — Teatro de Ensayo: "Diálogo de las Carmelitas".

COUSIÑO (San Ignacio 1249, teléfono 50657).— Cía. de Revistas.

IMPERIAL (San Diego 1344, teléfono 51112).— Cía de Revistas.

MONEDA (Teléfono 31477).— Cía. de Américo Vargas, en La casa de los siete balcones.

OPERA (Huérfanos 837, teléfono 82079).— Cía. de Revistas Bim Bam Bum.

PRINCESA (Avda. Recoleta 345, teléfono 85205).— Cía de Revistas Burlesque.

PETIT REX (Huérfanos 735).— M. y N.: El amor de los cuatro coroneles.

SATCH (San Diego 244, teléfono 82150). — Cía. de Zarzuelas Salvador, en "La Danza de las Libélulas", "Marina".

ITALIA (San Diego 242).— Cía Benjamín Morgado. 19 horas. Piedad sin sollozos.

CIRCOS

CAUPOLICAN (San Diego 850, teléfono 85912-83437). — Nuevo Circo Zoológico Las Aguilas Humanas. V. 18.30 y N. 21.40 horas.

CIRCO FRANKFORT.— V. Maestranza esquina Diez de Julio. Dos funciones.

CINES

ALAMEDA (Avda. Bdo. O'Higgins 3087, teléfono 91254).— R.: Teherán. El hombre peligroso.

ALCAZAR (Avda. Brasil 373, teléfono 80122).— R.: Horizontes de grandeza. Agregados.

APOLO.— R.: Las zapatillas rojas. Más fuerte que el amor. Escalando los Alpes.

ALMAGRO (Plaza Almagro, teléfono 83425).— R.: Dios se lo pague. La pecadora. Agregados.

ALHAMBRA (San Pablo 4160, teléfono 90527).— R.: La caldera del diablo. Cielo de cobre. Suave como la seda.

AUDITORIUM (Bandera 236, teléfono 84688).— R.: Peter Voss, ladrón de millones.

AMERICA (Ñuble 390, teléfono 52443).— R.: El trueno entre las hojas. La cama. Pecado en el Paraíso.

ANDES (Avda. Irarrázaval 435, teléfono 438113.— R.: Un rostro en la muchedumbre. Parche negro. Agregados.

ASTOR (Estado y Huérfanos, teléfono 392112).— M., V. y N.: Sortilegio de amor.

AVDA. MATTA (Avda. Matta 618, teléfono 51455). — R.: Por quien doblan las campanas. El triunfador. La revancha de Frankestein.

BANDERA (Bandera 76, teléfonos 89111-87953).— M., S., V. y N.: El viento no sabe leer.

BALMACEDA (Artesanos 841. 88768).— R.: El puente sobre el río Kwai. El oasis maldito. Agregados.

BAQUEDANO (Plaza Baquedano, teléfono 31787).— R.: La ley de la montaña. El fuerte de la matanza. Agregados.

BLANCO ENCALADA (Avda Blanco Encalada 2820, teléfono 91787).— R.: Víctimas de sus deseos. Pecado en el Paraíso. Mi novia es un teniente. La Cenicienta de París.

CAPITOL (Avda. Independencia 224, teléfono 89581). — R.: La garra del crimen. Me perderé contigo. El hombre equivocado.

CARRERA (Avda. Bdo. O'Higgins 2151, teléfono 86685).— R.: Maracaibo. Vértigo. Agregados.

CENTRAL (Huérfanos 930, teléfono 33555).— M. V. y N.: Mesas separadas.

CALIFORNIA (Irarrázaval 1564, teléfono 498061).— M., V. y N., Almas en Subasta. Noticiarios. Agregados.

CERVANTES (Matías Cousiño 134, teléfono 88569).— M., S., V. y N.: El hombre del Oeste.

CINELANDIA (Puente 540, teléfono 67532).— R.: Paso a la juventud. Agregados.

CINE RIO (Monjitas 743, teléfono 33550).— R.: El sonido y la furia.

CITY (Agustinas 1022, teléfono 66687).— R.: Fantasma de la batalla.

CINE SUR (Teléfono 61524).— R.: Semiramis. El hombre peligroso.

COLON (San Pablo esquina Maipú, teléfono 90577). — R.: Muñeca de carne. Winchester 73. Me perderé contigo. Expreso de la muerte.

CONTINENTAL (Plaza Bulnes 41, teléfono 60735).— R.: Sucedió en México. Agregados.

CHILE (Recoleta 2104, teléfono 60728).— R.: El triunfador. Dos mexicanos en Aragón. El ataúd del vampiro. Al compás del Calypso.

DANTE (J. Washington 26, teléfono 494359).— M. V. y N.: Orfeo negro. Noticiarios. Agregados.

DUCAL (Teléfono 35375).— M. V. y N.: Obsesión pasional.

EGAÑA (Los Guindos 5, Plaza Egaña, teléfono 417026).— V. y N.: Horizontes de grandeza.

EL GOLF (Avenida Apoquindo 614, teléfono 480046).— M. V. y N.: Obsesión pasional.

EL SALTO (Avenida El Salto 3205, teléfono 37334).— R.: La llama y la carne. Rescate. Sangre miedo y arena. El demonio es un ángel.

ESMERALDA (San Diego 1038, teléfono 64303).— R.: El látigo dejó su marca. El relámpago negro. Agregados.

FLORIDA (Estado 226, teléfono 34289). — R.: Un paso al patíbulo.

GRAN AVENIDA (Gran Avenida 4830, teléfono 52163).— R.: Relámpago negro. El látigo dejó su marca.

HOLLYWOOD (Avda. Irarrázaval 2900, teléfono 42389). — R.: La gata sobre el tejado caliente.

HUELEN (teléfono 31603).— M., V. y N.: Un genio anda suelto.

IDEAL CINEMA (Mapocho 4117, teléfono 92188).— R.: Algo, para recordar. Isla al sol. Cita con un muerto.

IMPERIO (Estado esq. Agustinas, teléfono 397960). — M., V. y N.: Caja fuerte 713.

ITALIA (Avda. Bilbao esquina Avda. Italia, teléfono 41883).— R.: El ballet Bolshoi. Animo doctor.

KING (teléfono 32838). — M., V. y N.: Mujeres peligrosas.

LAUTARO (Plaza Recreo, Carmen Mena 602).— R.: Kalapalos. Pecado en el Paraíso. Con fuego en la sangre.

LAS LILAS (Eliodoro Yáñez esq. J. de Dios, teléfono 43116). — M. V. y N.: Mesas separadas.

LIBERTAD (Avda. Fermín Vivaceta Sur, teléfono 371627).— R.: R.: Ando volando bajo. El circo. Agregados.

LIDO (Teléfono 34366). — M., V. y N.: Anna de Brooklyn.

LIRA (Pintor Cicarelli 293, teléfono 52181).— R.: Marido a la fuerza. La indiscreta. Canto al amor.

LO CASTILLO (Vitacura). — V. y N.: Mundo, carne y deseo.

LAS CONDES (Avda. Apoquindo esquina de Holanda).— V. y N.: Orfeo negro.

MAIPO (San Pablo 4251, teléfono 95050).— R.: El diario de mi madre. Echenme al gato. Agregados.

MAYO (teléfono 391201).— R.: Mujeres del pantano. La irresistible.

MARCONI (Manuel Montt 032, teléfono 42867).— R.: El conscripto Ignacio. Las tres noches de Eva. Adiós al pasado.

METRO (Bandera Unión Central, teléfono 83361).— M., V. y N.: Almas en subasta. Noticiario

MADRID (Chacabuco 32).— R.: El campeón tímido. La curva del diablo. El hombre pacífico.

MINERVA (San Pablo esq. Chacabuco, teléfono 91464). — R.: Londres, ocho campanadas. Siete truenos.

MIRAFLORES (Miraflores 378, teléfono 30909).— R.: Jirones de una honra. Música y amor. Agregados.

MISTRAL (San Diego 279, teléfono 63994).— R.: Londres, ocho campanadas. Siete truenos.

MONUMENTAL (Avenida Bdo. O'Higgins).— 3943, teléfono 91555) — R.: El viejo y el mar. El niño y la niebla. La garra del crimen.

MODERNO (Gran Avenida 6544, teléfono 253 (La Cisterna).— R.: Kalapalos. Con fuego en la sangre. Pecados en el Paraíso.

NACIONAL (Avda. Independencia 801, teléfono 370594).— R.: Una golfa. Un mundo nuevo. Casa de perdición.

NAVIA (Teléfono 93422). — R.: Flor de sangre. El amor nunca muere. Agregados.

NILO (Teléfono 392078). — M., V. y N.: El hombre del carrito.

NORMANDIE (Avenida Bdo. O'Higgins 139, teléfono 87749). — R.: Chantaje. Sofía y el crimen.

NOVEDADES (Cueto esq. Avda. Portales, teléfono 94594). — R.: Las noches de Cabiria. Guerra sin cuartel.

ORIENTE (teléfono 41345).— V. y N.: Mesas separadas.

O'HIGGINS (San Pablo esq. Cumming, teléfono 86929).— R.: Ando volando bajo. El circo. Agregados.

PACIFICO (Huérfanos 1147, teléfono 62821).— M., S., V. y N.: Orfeo negro.

PRAT (San Diego 2117, teléfono 50754).— R.: El ataúd del vampiro. Cita con un muerto. La garra del crimen.

PALMILLA.— R.: La posada de la sexta felicidad. Manos de oro.

PLAZA (Compañía 1068, teléfono 84714).— M. S. V. y N.: Orfeo negro.

PEDRO DE VALDIVIA (P. de Valdivia con Fco. Bilbao, teléfono 43948).— V. y N.: Yo y el coronel.

PORTUGAL (Avda. Diez de Julio 252, teléfono 34816). — R.: Qué bello es ser joven. Saeta del ruiseñor. Agregados.

REAL (Compañía 1040, teléfono 65555).— M., S., V. y N.: Maridos solos en la ciudad. Agregados.

RECOLETA (Avda. Recoleta 597, teléfono 63874). — R.: Una golfa. Pasiones sin ley. Cien años de amor.

REGINA (Vicuña Mackenna 624, teléfono 36097). — M. V. y N.: Al Capone.

REX (Huérfanos 735, teléfonos 31143-31144).— M. V. y N.: La orquídea negra.

REPUBLICA (Avda. República 239, teléfono 93613). — R.: Pulgarcito. El ballet Bolshoi. Vendetta bárbara.

RIALTO (Avda. Pedro de Valdivia 3346, teléfono 41667).— R.: Los colmillos del lobo. En un lugar de Berlín. Cadillac de puro oro.

RITZ (San Antonio 50, teléfono 380613).— R.: El soltero.

RIVIERA (San Antonio esq. I. Valdés Vergara, teléfono 36093).— R.: Ricardo corazón de león. Rencillas amargas.

ROMA (San Diego 230, teléfono 67258).— R.: Maracaibo. Vértigo. Agregados.

ROXI (Huérfanos 1055, teléfono 80809).— R.: Cargamento de blancas.

SAN ANTONIO (San Antonio con Huérfanos, teléfono 33605).— R.: Trapecio trágico. Agregados.

SAN DIEGO (Teléfono 81093).— R.: Un ángel pasó Brooklyn.

SANTA LUCIA (Avenida Bdo O'Higgins esq. San Isidro, teléfono 34718).— Mesas separadas.

SANTIAGO (Merced 829, teléfono 32863).— R.: Los tres alegres compadres.

SAN MIGUEL (Avda. Euclides 1202, teléfono 51262).— R.: Cien años de amor. Cuatro horas antes de morir. Un mundo nuevo.

SAN MARTIN (Avenida Bdo. O'Higgins esq. S. Fco., teléfono 35357).— R.: A media luz los tres. Agregados.

SANTA ROSA (Santa Rosa 3890, teléfono 772, teléfono 397946). — R.: Maridos a la fuerza. Canto al amor. La indiscreta.

SAO PAULO (Merced 772, teléfono 397946).— R.: La mansión de las víboras.

SEPTIEMBRE (teléfono 94321). R.: Echenme al gato. El diario de mi madre. Agregados.

TIVOLI (Huérfanos 757, teléfono 30611).— R.: Fantasía. Noticiarios. Agregados.

TOESCA (Huérfanos 1313, teléfono 63289).— R.: Los desconocidos de siempre.

VALENCIA (Plaza Chacabuco esq. Sta. Laura, teléfono 370288). — R.: Todos los caminos conducen a Roma. Quiero vivir. Los del rancho Margarito.

VERDI.— R.: Dios se lo pague. La pecadora.

VENECIA (Castro 130, teléfono 80336).— R.: La calle. Muchachas masaderas. Cuando llama el deseo.

VICTORIA (Huérfanos 827, teléfono 30021).— R.: Los diez mandamientos.

WINDSOR (teléfono 89761).— M., V. y N.: Vivir es mi deseo.

YORK (Ahumada 166, teléfono 66687).— R.: Dos Evas tiene Adán. Noticiarios. Agregados.

CINES COMUNALES

CINE SANTIAGO (San Bernardo).— R.: Los Vikings.

AVENIDA.— V. y N.: Pasión y pecado. Andrea Chenier. Campeonato Mundial de Boxeo.

MUNICIPAL (San Bernardo).— R.: Razzia en los fumaderos de opio. La calle de las bocas pintadas. Ciudad pecadora.

NACIONAL (Puente Alto).— R.: El último puente. Venganza jurada.

PLAZA (Puente Alto). — R.: Los malvados de Yuma. Raíces del cielo.

CERVANTES (San Antonio) — R.: Cuando baja la marea. La loca de casa.

TALAGANTE (Talagante).— R.: Aladino y la lámpara maravillosa. Mister rock and roll.

ULTIMA PAGINA DE ESTA EDICION
Edición de 16 páginas.— Precio: $ 50.—

LA NACION

VIERNES 9 DE OCTUBRE DE 1959
SANTIAGO DE CHILE

Gentes

MANUEL ODRIA

NACIONES UNIDAS, 8 (UPI).— El ex Presidente del Perú Manuel Odría, hizo hoy una breve visita a las Naciones Unidas, donde declaró que el problema económico latinoamericano se debe principalmente "a la política de Estados Unidos respecto al comercio de productos básicos".

ODRIA

Odría en su primera conversación pública con periodistas desde que dejó el poder, declaró:

"Por muchas vueltas que se de al problema, la tragedia latinoamericana, con la amenaza de agudizarse más, se debe principalmente a que sobre una balanza de pagos desfavorables con Estados Unidos, este país nos pone más dificultades", declaró Odría.

Dijo que para el Perú no sólo existe la cuestión del precio del plomo y del zinc, sino las cuotas existentes y la posibilidad de nuevos impuestos.

"Creo que Estados Unidos —dijo— no deben olvidar que estas cosas para nuestros países son fundamentales".

Odría se negó a hacer declaraciones sobre la política interna del Perú.

OTTO SKORZENY

MADRID, (ANSA).— El ex coronel de las SS alemanas Otto Skorzeny, ha rechazado una oferta que le hizo una empresa cinematográfica norteamericana para hacer el papel de sí mismo en una película que evocaría la liberación de Mussolini en el Gran Sasso. Skorzeny ha rechazado así al mismo tiempo una pequeña fortuna de tres o cuatro millones de pesos que la productora le ofrecía por su actuación.

SANTIAGO NUDELMAN

SAN FRANCISCO, 7 (UPI). — Santiago Nudelman, director del diario "Crítica", de Buenos Aires, llegó hoy aquí para asistir a la XV Convención Anual de la Sociedad Interamericana de Prensa.

Nudelman declaró a su llegada que desea participar en el debate de hoy sobre la memoria de la Comisión de Libertad de Prensa.

ARREGLARON PROBLEMA DE LIMITES— Confirmando la acción fraternal de los Gobiernos de Chile y Argentina, la curvilínea Carmen Paz —importada desde el otro lado de los Andes— y el chilenísimo Lodino Rivera —un Cantinflas casero—, platican la amistad en amable dúo en que nuestro compatriota emplea como método de conquista el poco usual sistema de lustrar los zapatos de la bella. Para quienes se interesen por los datos de la sirena transandina, allá van: 21 años, soltera, ex modelo, cantante, y desde hace 2 meses gran éxito en nuestros escenarios. Para ellas les informamos que Rivera nació al cantinflismo en 1948 (era alumno de Bellas Artes, al tomar el disfraz del popularísimo cómico mexicano en una fiesta universitaria.

Gato atravesó el Mediterráneo en timón de un barco

MARSELLA (ANSA).— Todo un record ha establecido un gato marsellés, que atravesó el Mediterráneo aferrado al timón de un barco. Los marineros se dieron cuenta de la presencia del felino solamente cuando la nave arribó al puerto de Casablanca, en el Atlántico. El gato había aparecido a bordo, en Marsella, poco antes de la partida. Un marinero lo vio y lo arrojó al agua, pero el animalito alcanzó a prenderse con sus garras a la aleta del timón. Así, apenas aflorando del agua, bañado continuamente por las olas, sin comer y sin beber, el pasajero clandestino llegó junto con el barco a Casablanca, después de varios días de navegación. El barco se llama "Tadia", y el cocinero decidió adoptar al gato y bautizarlo con ese mismo nombre, todo con el beneplácito del capitán.

En una semana le robaron dos veces a una empleada en el mismo "micro"

A Eliana Rodríguez Cantillana, primero le escamotearon 50 mil pesos; días después, le llevaron 400 mil.— Hombres de la Cuarta Judicial le rescataron trescientos mil.

Por ABRAHAM HIRMAS

AL MEDIODIA, las esquinas del centro son un hervidero humano. La gente se apretuja y se cuelga en racimos de los micros y buses para ir a almorzar. La de Mac Iver y Alameda sea talvez la esquina más prolífica, sobre todo en día sábado. La empleada Eliana Rodríguez Cantillana alcanzó la pisadera de un vehículo y pese a que es gordita, trató de zafarse del apretujadero colectivo para empinarse micro adentro. En ese instante no notó que dos mujeres, una acompañada de una chica de cuatro años a la que retaba por no afirmarse de los fierros, se empeñaban en cercarla.

A duras penas, Eliana Rodríguez logró subir y colocarse casi junto al chofer más por la marea que por su esfuerzo. Pero las mujeres no se despegaron de ella, y era tal la trifulca que armaron a su lado que la empleada estaba como anestesiada cuando le abrieron la cartera. Al primer manotón, una de las ladronas le escamoteó 200 mil pesos en billetes de cinco y diez mil que escondió en su mano.

—¡Está achacada (ya le robé)!, le dijo a la compinche.

POZO DE LA PLATA

Iban a bajarse apresuradamente, cuando la otra, la que conducía la niña, echó un rápido vistazo a la cartera que permanecía abierta y se impuso que su compañera no la había "limpiado" totalmente. Metió también la mano y le sustrajo a su vez otros 200 mil.

La cartera de la empleada parecía un pozo mágico de billetes.

Las mujeres se bajaron en la esquina siguiente.

Pero en el micro había quedado otro "lanza", a quien se le ocurrió asimismo mirar al interior de la cartera saqueada y vio que aún restaba dinero. Le echó mano por última vez y bajó a la segunda esquina.

A todo ésto, Eliana Rodríguez ignoraba que ya era víctima y sólo reaccionó cuando notó que a una vecina suya, otra mujer le abría la cartera robando. No le dijo nada a la vecina y se preocupó de asegurarse de que no le robaran a ella. Al tomar su bolsón para llevarlo mejor, se cercioró de que estaba abierto, lo revisó y casi se desmayó al no encontrar nada en él. Alcanzó a decir:

¡—Ya me robaron...!

No dijo más.

En casa, Eliana Rodríguez no almorzó y se acostó presa de ataques surtidos. Como a las 5 de la tarde se sintió bien y fue a buscar a su cuñado, a quien le confió lo que le había sucedido. El dinero no era suyo, sino de las firmas para las cuales trabajaba como habilitada. Ambos se encaminaron a Investigaciones y hablaron con el subcomisario Héctor Rodríguez, que la condujo a la Asesoría Técnica y allí le mostró un archivo de fotos de "lanzas".

"LA CHICA PUM"

La empleada no atinaba a reconocer a las ladronas, pero el subcomisario Rodríguez y el detective Eduardo López (de la Cuarta Judicial) la interrogaron sobre las señas físicas de las autoras y el lugar preciso en que la atracaron. Después de oirla, los sabuesos dedujeron que no podían ser otras que Aida González Andrade, de 21 años, apodada "La chica pum"', y Eliana Bossa Astorga, de 2 años, que solía robar acompañada de su hija de 4 años. Subieron a la camioneta policial y antes de las seis de la tarde estaban en casa de "La chica pum". Venía llegando cargada de paquetes.

Efectivamente, "La chica pum" era la autora principal del "lanzazo" y luego de desvalijarla, se dirigió con su cómplice a almorzar al barrio Matadero, en donde / hicieron el reparto. De los 600 mil le dio 30 mil a Eliana Bossa y el resto se lo dejó en su poder. Después del almuerzo, salieron a comprar ropas y zapatos.

El detective Eduardo López y sus hombres lograron rescatar 300 mil pesos de las garras ladronas, y a las dos mujeres las encarcelaron. La empleada Eliana Rodríguez estaba feliz con esta pesquisa; no era primera vez que le desvalijaban. Una semana atrás le habían robado 50 mil pesos que no los vio más.

INGENIERO SUICIDA ANOTO TODAS LAS FASES DE SU AGONIA

LIORNA, (ANSA). — En un cuartucho miserable fue encontrado sin vida el ingeniero Falco De Donato, natural de Roma, pero con varios años de residencia en Liorna. El hombre se había suicidado ingiriendo gran cantidad de barbitúricos. Estaba reducido a la miseria después de haber sido poseedor de una respetable fortuna. Junto a su cadáver se encontró un anotador en el que el suicida había ido escribiendo todas las fases de su agonía. Minuto por minuto había escrito: 'He ingerido veinte pastillas de barbitúricos, porque no puedo más...". "He tomado otro tubo... siento la cabeza pesada... mi fin está próximo... no creía que debía esperar tanto para morir..." y así sucesivamente. Las últimas frases son indescifrables.

Un sacerdote se intoxicó en misa: le cambiaron el vino

ROMA, (ANSA). — En la iglesia de Santa Agata del Transtiber, el fraile capuchino Antonio Mattia bebió, en el momento de la misa, no el vino ritual, sino una mezcla de alcohol desnaturalizado, trementina y aceite de lino. El sacerdote sufrió una grave intoxicación, pero sobreponiéndose a los atroces dolores que le desgarraban las vísceras tuvo la fuerza de voluntad de seguir el oficio hasta su teminación. Al llegar a la sacristía, empero, cayó inconsciente sin haber tenido tiempo de desprenderse de los ornamentos sacros. Inmediatamente fue llevado a un hospital, donde después de un enérgico lavaje de estómago quedó fuera de peligro. Pudo averiguarse que todo se debió a un error del sacristán. El día anterior un obrero lustrador de muebles había estado trabajando en la sacristía y había colocado la mezcla que utilizaba en una vinajera, sin advertir que era de las empleadas en la misa. En el fondo de la vinajera quedó algo de la mezcla y el sacristán, cuando fue a preparar los ornamentos y elementos de la misa, creyó que era vino y volvió a llenar aquélla sin arrojar previamente lo que en ella había. De todos modos la misa celebrada con tanto sufrimiento por el padre Mattia no es considerada válida porque el vino eucarístico no era puro.

Así Atendemos al Público

Insiste en denunciar problemas comunales en San Bernardo

Respuesta del Alcalde de San Bernardo no conformó al lector que hizo observaciones

El Alcalde de San Bernardo, señor Hugo Gálvez, dio respuesta a las preguntas que sobre problemas comunales le formuló el abogado señor Francisco J. Barros. Sin embargo, la respuesta no ha conformado al lector, quien insiste ahora en sus observaciones.

Dice el señor Barros:

1.o) No basta conformarse con que las Municipalidades no tengan atribuciones en la locomoción. Un Alcalde acucioso, debe mover cielo y tierra en defensa de los habitantes de la ciudad;

2.o) No explicó el Alcalde por que se permiten en el sector Lo Blanco, además de innumerables cantinas clandestinas, nuevas cantinas con patentes;

3.o) La explicación que da sobre el botadero de basura no es aceptable. La población se ha visto invadida de moscas e insectos portadores de todas clase de infecciones.

Agrega el señor Francisco Barros que la venta de licores en negocios clandestinos, ha motivado numerosos hechos delictuosos, de los que existe constancia. Termina asegurando que, por esa causa, existe alarma en la población.

PREGUNTAS QUE MERECEN RESPUESTA

El señor Alcalde de San Bernardo ha dado a conocer a LA NACION algunos de los problemas que ha resuelto en beneficio de la comuna.

Así como el expone sus ideas a la opinión pública, creo que es democrático el que ésta manifieste las suyas y, así, no quede en el tintero la solución de los problemas locales.

1) ¿Qué se ha hecho para solucionar el grave problema de la locomoción y sus abusos?

¿Cómo va a ser justo que el que va de San Bernardo a La Cisterna y viceversa, pague el mismo valor que el que lo hace a Santiago?

El Alcalde de San Bernardo, señor Hugo Gálvez, dio respuesta a las observaciones que, sobre problemas comunales, formuló el señor Francisco Barros. El lector insiste en que hay problemas que pueden ser solucionados.

Cartas al Director

"UNIFORMIDAD" DE CARABINEROS

Soy antigua automovilista, y he tenido que pasar muy malos ratos y cancelar innumerables multas por los consabidos estacionamientos prohibidos. Días atrás estacioné mi coche por cinco minutos, después de las 13 horas, en un lugar reservado para los H. diputados. Me quitaron los documentos en forma grosera, sin entender razones, ya que el carabinero no supo distinguir entre una señora y un delincuente.

Sin embargo, y de esto quiero dejar constancia expresa, un domingo venía por Gran Avenida, y un desalmado, que manejaba un camión a gran velocidad, nos chocó violentamente. Gracias a Dios y a la pericia de mi yerno, que manejaba, no hubo mayores daños materiales, pero sí moretes, pues la más chiquita de mis nietas sufrió una crisis nerviosa por el susto.

Fuimos a la Comisaría más próxima, la 12a., para hacer la denuncia. Al chofer culpable ni siquiera se le retiraron los documentos. ¿Por qué esta injusticia en Chile, país que se jacta de tener funcionarios honrados y capaces? La fuerza y el abuso se ejercen especialmente contra las mujeres, y, en cambio, nada se hace contra estos desalmados que son los choferes de camiones y micros.

Le agradece la publicación de estas líneas.— **Violeta Heiremans,** carnet 1618701, Santiago.

RENCA LLAMA

Con agrado he comprobado el arreglo de calles en la Población Bulnes. Ojalá se extienda a Pueblo Hundido, donde hay calles intransitables. Lamentablemente, el Centro de Progreso de Renca olvidó solicitar el cierre del canal que corre paralelo a Domingo Santa María, peligroso siempre. Asimismo, eliminar el paradero del recorrido 27, que atocha la esquina de Maceo con Barros Arana. Allí existen dos depósitos de licores, y la gente se entretiene bebiendo y molestando.— **Carnet 754947, Renca.**

PLAZA CON UN ILUSTRE NOMBRE

Vivo en La Cisterna, a los pies de una casa que fuera del Presidente Arturo Alessandri Palma. Era un hermoso parque; ahora no lo es, y la casa es morada de gente de malos hábitos. Gente que duerme de día y "trabaja" de noche.

¿La autoridad? Bien, gracias.

Pienso que Su Excelencia, en memoria de la gran dama que fue su señora madre, podría hacernos una linda plaza, que llevara su nombre, para solaz y esparcimiento de nuestros hijos. O, bien, podría hacernos construir un cine para hermosear este lugar.

Respetuosamente.— Un cisternino.

DIFICULTADES PARA PAGAR

Soy un modesto empleado que está construyendo dificultosamente su casa propia y que ahora ha tenido que cumplir el trámite del pago del agua potable. ¿Conoce Ud. algunas experiencias sobre las dificultades para poder efectuar este pago? Permítame relatarle las mías:

La primera vez que fui a la Empresa —calle Bombero Salas 1347, 4.o piso— había una "cola" que me aterrorizó. La segunda vez que traté de contribuir con mi correspondiente cuota (es la primera y también el primer conocimiento que tengo de que estoy debiendo cerca de TREINTA MIL PESOS, sin haber consumido aún ni un cmt. cúbico de agua), mi cara reflejó la felicidad: no había nadie esperando... pero tampoco había nadie que atendiera. Me informaron que ese día no se atendería público, porque los señores empleados habían ido a cobrar sus sueldos. Hoy fui por tercera vez, pensando que a lo mejor por aquello de que la tercera es la vencida, esta vez recibían mis modestos pesos. Llegué temprano e hice la "cola" respectiva. Al rato salió un señor empleado (seguramente según personaje importante por el tono de desdén con que se dirigió al rebaño que esperaba) que empezó a preguntar por los "numeros" de cada uno de los que estábamos en la "cola". Como eso de los "números" no está indicado en parte alguna y parece que los pesos que no lo sabíamos éramos muchos, tuvimos que bajar nuevamente el primer piso, pues allí, según se nos informó, debería retirarse previamente el tal numerito para después ir a hacer la cola al cuarto piso. Lamentablemente, en esta tercera oportunidad a mí ya se me había pasado el tiempo del permiso que consegui en mi oficina y tuve que regresarme sin haber tenido la ocasión de PAGAR.

Creo que una de las soluciones que podrían adoptarse para el mejor recaudamiento y mejor atención del público sería extender el horario a las tardes. Si sólo atienden de 8 a 12, de lunes a viernes y hay cola permanente, bien vale la pena ampliar el horario. Al fin de cuentas el público va allí a pagar, o sea, que lleva dinero a las arcas fiscales.

Atentamente.— **Un lector.**

EL COMBATE DE ANGAMOS

En la información que sobre el combate de Angamos publica LA NACION de hoy se afirma que el monitor "Huáscar" arrió su bandera definitivamente a las 16.55 del día 8 de octubre de 1879, y que anteriormente lo había hecho un oficial del buque, suspendiéndose la acción del combate de esa fecha, pero que después se izó un nuevo pabellón.

Aunque la versión que antecede aparece en textos de historia chilenos, considero de interés tener presente que el acto de arriar una bandera durante un combate reviste un carácter jurídico que no puede determinarse haciendo caso omiso de la declaración oficial de la autoridad competente que sería responsable de un acto de tanta trascendencia moral e histórica.

En el caso que nos ocupa, el parte oficial del teniente Pedro Gárezon, redactado y firmado por él estando prisionero de la Armada chilena a bordo del "Copiapó" y dirigido al último Comandante peruano del "Huáscar", capitán Melitón Carbajal, dice al respecto lo siguiente: "Debo manifestar igualmente que cuando los oficiales y tripulación de los botes subieron a la cubierta del buque, encontraron el pico caído por haberse roto la driza de madera que lo sostenía, de manera que el pabellón que pendía de él y que había sido izado por segunda vez, se encontraba en la cubierta, cuya circunstancia hice notar al teniente 1.o señor Toro, del "Cochrane", y a otros oficiales cuyos nombres no recuerdo".

En lo que respecta a que un oficial del "Huáscar" hubiese arriado anteriormente el pabellón, se halla ello desmentido por el propio parte de guerra chileno firmado por el almirante Riveros, que dice: "Hubo un instante en que dejó de verse izada la bandera de "Huáscar", y se creyó concluído el combate; pero a poco bandera peruana volvió a levantarse en la nave enemiga y la lucha continuó". Semejante maniobra fue efecto de los proyectiles chilenos al cortar la driza", aclara el correspondal de "El Mercurio", de Valparaíso, que se encontraba a bordo del "Loa".

Agradeceré a usted, señor Director, la publicación de esta carta.

Lo saluda muy atentamente.— **Enrique Gevelmo B.,** Embajador del Perú.

PALABRAS CRUZADAS

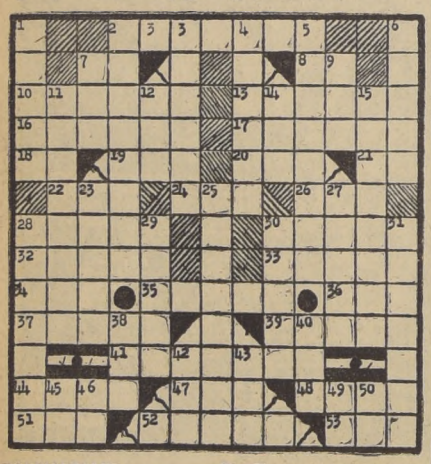

HORIZONTALES:

2.—Alhaja que se da para seguridad de una deuda o contrato. (pl.).
7.—Vocal doble.
8.—Forma de pronombre personal.
10.—Emitir lo que otro hace, procurando avantajarle.
13.—Sorteelo.
16.—Volví a la vida.
17.—Golpear violentamente.
18.—Contracción.
19.—Onomatopeya del golpe de una cosa.
20.—Medicamento formado por una emulsión y un mucílago.
21.—Símbolo químico del calcio.
22.—De esta manera.
24.—Sigla de Organización de Estados Americanos.
26.—Someter al fuego un manjar.
28.—Hace fino.
30.—Roca desintegrada.
32.—Robar con engaño.
33.—Ingenioso, diestro.
34.—Poema del género lírico.
35.—Planta crucífera de adorno muy cultivada en los jardines.
36.—Ansar, ave.
37.—Planta del género de las rosáceas.
39.—Empeño, firmeza.
41.—Torre pequeña.
44.—Chil. Manta o poncho grueso.
47.—Río de Suiza.
48.—Nombre de mujer.
51.—Nombre de mujer.
52.—Mar. Cambies de rumbo.
53.—Percibir con el oído.

VERTICALES:

1.—Vereda.
2.—Corbata de pieles, plumas, etc. que usaban las mujeres para cubrir la garganta.
3.—Perteneciente a una nación o raza.
4.—Cúbrela con una capa de oro.
5.—Ahogar, hacer perder la respiración.
6.—Plaza pública en las ciudades griegas.
7.—Todavía.
9.—Hijo de Adán y Eva.
11.—Una especie de pórfido negruzco.
12.—En este lugar.
14.—Subir las velas, banderas, etc.
15.—Breve, conciso a la manera de los habitantes de Laconia.
23.—Abismo, hoyo profundo (pl.).
25.—Poner debajo de tierra.
27.—Grasa de los herbívoros. (pl.).
28.—Atascará.
29.—Lábralo.
30.—Cansado, harto de una persona o cosa.
31.—Lanzar.
38.—Uno, ligo.
40.—Letra del alfabeto.
42.—Raspé una superficie con instrumento cortante.
43.—Letra del alfabeto.
45.—Acudid. dirigios.
46.—¡Tate! Poco a poco.
49.—Artículo neutro.
50.—Adverbio de afirmación.

SOLUCION DEL PUZZLE ANTERIOR

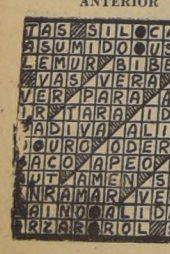

Más Allá del Centro

Cementerios indígenas en las calles de Santiago

Aúnque parezca increíble. El problema de los hoyos en las calles de Santiago no es lo más grave. Hay uno peor, porque los hoyos de vez en cuando (muy de cuando en cuando) los tapan, pero del otro asunto nadie se preocupa. Y es algo así como cinco veces más grave: es el estado en que queda el pavimento después de que un grupo de obreros ha trabajado afanosamente en arreglar una calle. Generalmente, donde se coloca el tapahoyos, los trabajadores tienen especial cuidado de dejar un pequeño montículo, y como los agujeros por tapar, o tapados, son numerosos, se tiene que una calle remendada suele asemejarse a un cementerio indígena, o a un mal camino de tierra, de ésos del norte del país.

No es una declaración hecha así a la virulí. Demos un paso por la Avenida Tobalaba, o Providencia, desde Miguel Claro hacia el oriente, o Alameda, o cualesquiera de las calles pavimentadas hace más de diez años.

Necesario es reconocer que la culpa no es toda de los tapahoyos, o hacemontículos. También echan su cuarto a espada las pesadas máquinas de la locomoción colectiva. Cuando pasa un mastodonte de esos que llevan unos cuarenta pasajeros sentados y otros tantos, o más, de pie.

Los "pagapatos", que no tienen la culpa ni de los hoyos, ni de que los tapen, ni de que haya gigantes en la locomoción colectiva, son los motonetistas, los automóviles europeos, las issetas o "huevos de troye" y, en general, los vehículos chicos.

La solución es no tapar los hoyos, sino dejar las calles niveladas, o repavimentarlas nuevo y, al hacerlo, tener el cuidado de que el concreto sea lo suficiente resistente como para soportar el peso de los poderosos buses de la locomoción santiaguina.

TARZAN — Por Edgard Rice Burroughs

RAMONA — POR JORGE PALACIO